中華民國三年十一月十九日郵務局特准掛號認爲新聞紙類
盛京時報
大正十二年五月十五日
陰曆三月三十日
中日大祭禮拜休刊
◎本報價目◎ 每張銅幣六枚 每月現大洋八角 ▲外埠連郵價目 每月現大洋九角五分 半年現大洋五圓二角 全年現大洋拾圓
告白刊資 一行五號字十五字 起碼刊資一日每行 現大洋壹圓 另議長期
發行人 宮川貫作 編輯人 菊池貞二 印刷人 石原庄太郎 發行所 盛京時報社 盛京時報支社 盛京時報支社

論說

歡迎張溥泉（于思）

自孫張接近以來。民黨諸氏。時時往來奉垣。乃得使吾人得於軍權熾灼之區。得覩文人雅士之跡。未始非一幸事也。前者汪精衛君來奉三次。吾人親聆其偉論。頗形快足。其與奉張接近之程度若何。及所計劃之事件有無成效。姑不具論。而以高潔純粹之汪氏。時時與奉天軍政商學各界相接近。自然而然。受其人格學問之感化。結果極佳。可斷言也。擬聞汪精衛氏昨日又偕同張溥泉氏由上海來奉。之二氏爲民黨要人。固不待言。而對於孫中山之信用尤厚。所謂孫中山駐粵四全權代表之二也。其使命之重大。固不俟言矣。汪君之事。本報屢屢言之。玆不複述。而溥泉張繼氏。實不但民黨中之錚錚。亦中華民國之優秀而高潔之份子也。吾人對其人格學問。素所佩服。攷其歷史。彼乃直隸滄州人。現年四十二歲。乃一年富力强之政治家。彼於少年曾赴日本留學。創辦民黨。已致力於革命事業。後又赴法國。亦以求學而兼謀改革。爲中外所敬愛。共和告成。彼被選爲第一屆國會之參議院議長。二次革命失敗。彼再赴日本及法國。五年返國。仍與孫中山致力改革事業。不遺餘力。彼所學既純而人品亦極高尚。彼與汪精衛蔡孑民吳稚暉等同爲進德會中一份子。故未曾做官。蓋不做官爲進德會之信條也。參議院長時代。曾以此問題受人批評。卒以議員乃人民代表。其性質與官吏不同。而輿論遂亦翕然矣。

現今中國政治。所以汚雜不修者。全在政治家之無道德。而抱道自好者。又復愛惜羽毛不輕出而一試。所謂獨善其身者。亦於國家無益。故今日一之急務在需要純潔高尚之政治家。而又須能以國家安危爲己任。如張汪二氏乃其選也。故吾人不惜特表敬意。願二君努力焉。

英俄關於漁船之大交涉

▲英國限十日內予以滿意答覆
▲俄政府正式拒絕英國之要求
▲駐京俄代表對此問題之意見

英國漁船翰生號於前數星期侵入俄國領海。被俄國當局拘捕一事。已引英俄兩國之糾葛。英國方面曾於四月二十八日。向俄政府提出極嚴重之抗議。要求俄國將領海十二英里縮小至三英里。並聲稱俄國須於十日內承認此種要求。否則立行撤回駐俄代表。並取消英俄商約。

美無綫電話之大發達

說明 子留在家 母則出外辦事 乃用無綫電機 互相談話 子在母膝下 猶在母膝下有子云

俄國方面以英國漁船既發生越執行動。復藉端侵畧俄國主權。亦殊不以英國態度爲然。玆分別披露兩國往還牒文中之詳情如左。

英國致俄政府牒文內容。莫思科五月八日電。英國駐俄商務代表鶴克遜氏最近因英船越境被拘。曾致牒蘇俄 外交副委員長 李德維諾夫氏。牒中除涉及漁船問題外。並引起宣傳問題。聲稱俄國違背條約。向英國及印度宣傳共產主義。要求俄國撤回駐布爾西亞代表宋耶斯基氏駐阿富汗代表拉斯柯爾尼可夫氏駐英商務代表閩秘書克賴伊士柯氏指彼等爲宣傳人員。此外並要求撫郵因犨處刑之英人大尉遜氏家屬賠償黨人哈丁損失。對於移爾曼斯克漁區拘捕英船問題。則不顧英船方面之越軌行動。祇要求俄國賠償漁船損失。以及將原定之十二英里俄國領海縮小至三英里。最後復要求俄國撤回因教案問題答覆英國無理抗議之牒文。限俄國十日內完全承納以上各項要求。否則英國將實行撤回駐俄商務代表。並取消英俄商約云。

俄國拒絕大英帝國要求。莫思科五月九日電。李德維諾夫對於拘捕英船問題。已據理拒絕大英帝國之無理要求。覆文畧謂英國要求俄國將領海縮小至三英里。此種主張。不獨大英國向無此種慣例。即以國際法論亦不相符。蓋國際法中規定領海之遠近。以海岸砲臺放射力所及爲標準。而蘇俄所規定之十二英里領海與上述原則適相吻合。穆爾曼斯克漁區。祇有該地居民有享受利益之主權。且此項利益復爲維持彼等生活之唯一途徑。故英人實無侵入之理由。蘇俄對於此項問題。祇願以和平之精神與英國謀妥當解決辦法。但英人必欲推翻俄國合法規定。侵畧俄國主權。則俄國唯有有絕對拒絕容納。俄國爲擁護其和平精神起見。已決定將犯船判決案再度依法考慮。希望英國亦能出其和平之態度。以謀此項事件臻於圓滿解決云云。

又英俄兩國因漁船越境引起重大交涉。記者特以此問題詢諸駐京俄代表團。蒙該團代理代表德夫金氏答覆如左。

英國最近態度。顯係忽略蘇俄爲强國。而妄施以對待殖民地之習慣。但此種干預蘇俄內務之舉動。俄國決不姑予容納也。英人之大發雷庭。原屬自然之現象。其原因乃俄國向持大公無私政策。對於被壓迫國家具有極深之同情。足引起東方各國之注意而博得民衆深刻之好感。惟我國決無干預他國內務之心。英國雖謂俄國從事宣傳。寧非可笑。俄國領海十二英里。乃蘇俄法律所規定。政府始終皆須遵守。乃英國反要求縮至三英里。且漁船事件。顯然可由雙方磋商解決辦法。而英政府舍此途而不取。其對俄之毫無誠意。已可見一斑。俄國國勢日見增進。其對外關係亦大有進境。在最近時期內。俄國將更與各國締結和約。已無疑義。英國對此深爲驚訝。其向俄政府抗議之全文。無處不足以證見其此種態度也。英國欲畧施其伎倆。藉以破壞蘇俄與各國訂約之機會。但各國政府皆以民意爲歸依。願與蘇俄恢復完全外交關係。英國此舉奚有成就之可能。現任英國保守內閣之破壞英俄友誼。至此已達其顛末。此次對俄種種抗議。乃欲藉端遂其破壞國交之願望。絕不足認爲有何根據云云。

全國商聯會對於津浦事件之援助

▲派代表四人與匪接洽
▲並向各國公使館道歉
▲代表出發前之兩要電

關於津浦事件。京中全國商會聯合會方面。前日議決擬選派代表。前往與匪接洽。要求先將擄去者放出。然後妥行磋商。以便倘至政府有不便與匪徒交涉。人民可作緩衝之中間人。玆已推定江經沅。馬炎文。張家驥。王誠齋爲代表。於今日（十二）上午乘車前往棗莊。隨帶醫生二人。藥品多種。並麵包食物等。以備診治慰勞被擄人士。業於昨晚先行致 電匪首及魯督 田中玉知照。此外商聯會各代表。尙有不少亦同車送往天津。有所接洽。在啓程之前。並同往交民巷各公使館作道歉之舉。玆錄其拍出兩電於後。

▲致匪首電　棗莊車站站長。速崙送孫美瑤先生鑒。敝會爲維持國際地位。尊重人道起見。特公推江經沅馬炎文張家驥王誠齋四君爲代表。於文日趨謁台端。務懇先將中外人士。悉數釋回。尊處如有主張。統希與敝代表開誠接洽。敝會當轉商政府切實爲雙方保證也。臨電務祈賜候明教。全國商聯合會會員印。

▲致魯督電　山東田督軍。熊省長鈞鑒。敝會爲維持國際地位。尊重人道起見。特公推江經沅馬炎文張家驥王誠齋四君爲代表。於文日前往棗莊。設法面晤孫美瑤商釋回中外人士。並當趨崇階磋商善後。請即與敝代表接洽。並請派兵保護爲荷。全國商會聯合會員印。

衆院印布張閣違法一覽表

▲衆議院秘書廳所印布者

京訊（十日）衆院將張閣違法失職各節。彙列一表。分送各議員。原表如下。

▲關於外交部分

（一）擅簽中法協定改用金佛郎案。
（二）二十一條交涉案。認無效爲廢止。
（三）張錫元部兵槍殺克門案。交涉失當。幾釀中美絕交。
（四）收回旅大案。毫無準備。致令交涉失敗。

▲關於內政部分

（一）違反國人公意。擅下閩粵命令。破壞和平統一。
（二）特赦李思浩案。縱令秘書長呂均索賄鉅欵。經駱議員繼漢提案查辦。
（三）密使呂均王典型等在東河沿六號大柵欄七號明設機關收買議員。
（四）縱容呂均收受拆白黨吳家元賄欵四千元。保吳爲簡任職存記。
（五）袒庇呂均。藐法逮捕新聞記者林超然。
（六）信任王典型。價賣皖南鎭守使缺。得賄七千元。
（七）縱容院秘書廳職員。收受約翰沙斐爾賄欵。演出坐院索退賄欵事。有審判新撤差辯書可證。
（八）越權簡任鳳陽關監督（有財政部總務廳長證明可證）並薦沈大年任臨淮分關坐收賄欵。
（九）國務會議議決簡派魏聯芳爲實業專使。擅改簡任爲特。經交通總長質問可證。實觸犯刑律僞造文書罪。
（十）擅任親屬張曾卿爲塞北關監督不經國務會議通過。
（十一）財部直轄之印刷局。盜印印花至數百萬。事發並不拿辦。顯係朋比作弊。
（十二）串同財部。擬發十二年公債二千萬。以一部收回市面兌換券。預以賤價收買。乘機漁利。
（附記）查張紹曾任職數月。違法負職之案。書不勝書。茲就其最爲顯著。通國皆知者。列表如右。其他未曾揭發者。斷然不知凡幾。還乞同仁詳加訪察。

中俄交涉漸有轉機

中俄交涉。近來漸有轉機。聞俄國派出會議代表。日內可以抵京。將在北京重開會議。茲得政府方面消息。謂關於我國要求撤退駐蒙軍一節。經駐莫斯科沈專員。與莫斯科政府。屢次交涉。俄國業有承諾。撤退駐庫倫與恰克圖之軍隊。又據莫斯科沈委員報告。俄政府近已容納我國之請求。交還庫恰。幷定於八月間。開中俄蒙會議。由三方共同討論結束辦法。所有一切應行籌備事宜。現已由部批交俄事委員會查照辦理云。

警世小說　一萬元（九）

時天已微明。有一童子行樵經此。聞聲至。驚曰。此非二叔乎。奈何赤身臥此。二牛聞言。視之。乃後村孀媳之子順兒也。乃喜曰。汝順兒耶。吾適被劫於此。汝速去王大叔處。爲吾借衣裳來。吾好歸家也。於是順兒去。少頃。王大叔與順兒同來。並携衣服多件。王大叔見二牛赤身踡縮。臥草莽中。態極可憐。嘆曰。二弟何故致此。殆亦慢藏誨盜耳。衣服在此。吾弟可速衣之。勿致病也。二牛既感且愧。曰。吾悔不聽家兄言。致買此禍。至家時當爲細述之。以警來者。且誌吾過。乃相將行。約二時許。至家。其兄見之。驚曰。吾弟何來。乃同王大叔順兒一併至此耶。二牛愧曰。兄恕弟。弟知罪矣。乃將入股購屋狹妓遭竊遇盜等情。告諸其兄。大牛頷首曰。吾早知其必有是。特不料如是之速耳。王大叔曰。此中定有蹊蹺。不然。萬不能爲是之速。容吾訪之。乃與順兒興辭而去。少頃。其嫂自內出。謂二牛曰。東村郭媼。自弟再晉後。病已霍然。日日念弟不忘。前日特託人送來表袴四件與弟。謂弟無家室之人料理。特製此衣。聊以報德也。二牛嘆曰。吾今而後始知惠人之適以惠己也。乃入而更衣畢。其嫂復出金置几上曰。此弟之三百元也。今可將去。自某生計。愼勿再蹈故轍也。二牛急曰。否。此嫂之金也。弟自今日起。願隨耕種如平日。復作生計之圖。大牛在外聞叔嫂互讓。笑曰。勿爾留此爲弟婚姻之用。鄰家有女。賢而慧。可爲弟偶。特恐貌不如素紅耳。二牛聞言。面赤。不能答。嫂笑曰。若然。吾當爲媒。素紅下賤。弟亦何取哉。一笑而罷。次日。王大叔來。謂二牛曰吾已爲弟探得底蘊來矣。弟愿人。安得不受其欺哉。二牛愕然。王大叔曰。該號之火。陳盛自縱之也。陳盛於衆人得彩後。即詭將衆人入股。入股之後。乃火其居。而一般股款。得盡入其私囊。且入股者。皆如弟輩。又豈敢與之爲難。其計不亦狡哉。至君之契紙。則已在陳盛手中。並未付之一炬。現正與該程某索屋。想陳盛手段過辣。程某要亦不敢不交耳。二牛恍然。曰。今乃知人心之不可測也。然則素紅之事。陳盛必亦知情耶。王大叔曰。此則不敢必。特陳盛欲弟不去號中。監視其事。故爲進素紅。藉售其計耳。二牛曰。他勿論。縱火之事。警廳乃不究耶。王大叔曰。當時亦曾提訊一次。但陳盛金多。且善賄賂。故得無恙耳。二牛聞言喟然曰。官吏爲人上者。乃暗昧若是乎。王大叔笑曰。能滿白者。乃吾輩衣粗藍布者耳。若輩衣錦繡。御珍饈。日費萬錢。滿白將何出耶。願弟安貧自樂。勿再妄想。致貽伊戚也。時大牛在側。聞之笑曰。無負大叔囑。吾弟固素能安貧者也。最近之有此變態者。實得獎之一萬元爲之祟耳。今萬元既盡。則亦何嘗不能安分哉。二牛大慙。自是二牛始悟人心蛇蝎。乃與市人絕來往。日隨兄把鋤犂。勤農事。暇則灌園。然不復挑賣矣。大牛見其有成。乃爲之訂婚迎娶。一家和樂無間言。越歲成小康焉。

記者按。彩票現已禁止售賣。其害或可免矣。然人心鬼蜮之爲害。安得隨彩票之禁止而解免耶。閱此者可覘世道焉。（完）

廣告

●青島 上海行
▲榊丸（滿鐵航路船）五月十六日
▲西京丸 五月十九日正午

●天津行
▲長平丸 五月十六日正午
▲濟通丸 五月十九日前八時
▲天潮丸 五月十四日前八時

●安東行
▲天潮丸 五月廿日後六時
▲濟通丸 五月十四日後五時

●龍口行（往復共旅順寄港）
▲龍平丸 五月十四日正午六時

大連汽船株式會社 電話（代表番號）五一九〇番

帳房（電話一一七五番）
專屬荷客取扱店
監部通吾妻橋 回丸二商會 電話二六四 一八八八番

先母包太君痛於癸亥年三月初九日巳時壽終農安稅局內寢享壽六十四歲不孝等親視含殮遵禮成服謹擇於夏曆四月初六日扶櫬回鐵嶺原籍初十日成主十一日開弔十二日安葬恕訃不週用特奉
聞
孤哀子鄭士純 士梓 泣血稽顙
喪居農安縣稅捐局

哈爾濱萬國救濟俄國貧民協濟會啓事
查本會獎券定於五月一日開獎前經登報通知在案茲因各處承銷數目尙未報齊自應酌展期限現經本會議定改於陽歷七月一日實行開獎恐未週知特此通告
會長 朱慶瀾 啓

嗚謝方參謀長遵周維持華商之德政
本埠綏寧鎭守使署參謀長方遵周君自隨張敬坤到綏以來即辦理護路外交事宜商民等多蒙維持保護於上月三十號敝號等因双城子生意可作湊資五千元委託傳瑾堂前往双城子營商携欵行至四站被赤黨扣留收去錢欵聲稱將欵收沒搶決敝號等得信公懇方參謀長設法維持經方君以電話達於赤軍長官即時將傳瑾堂並欵項要出放回安全無事商等感方君維持之大德無可遂報故登報端俾衆週知以表謝忱云
商號德盛東 福春茂 慶記號 戈茂亭 呂駿業 張拱辰 傅瑾堂 謹頌

開始船期告白
招商局圖南快輪准于舊歷三月三十日（即禮拜二日早）由營口開往烟台上海以後常川往來每隔十日一次定期不悞
奉天代理客票處 大西門裡眞正稻香村 大西中電話七、四七號 小西門裡眞稻香村仝啓 小西中電話九、五二號

林甸縣紳農榮秉鈞等公頌王監督子和德政
林甸縣境遼濶以城荒里閭不安胡匪竄擾自客歲王公來林百政維新修城壕撥巨匪破要案均蒙極峯賞其卓異商民頌其德政若非才具優長曷克臻此又今正警察游擊隊催租下鄉行至城北經春陽窩棚時値昏夜兵匪莫分經宅鳴槍示警不意悞中隊兵姜永才身登時殞命嗣將經春陽帶縣質訌當給衾木捐賑卹爲故兵家族贍養之資凡此當不足爲頌惟是痌瘝在抱民瘼關心聽斷聰明事任果敢所有對警學商農保衛諸事務靡不孜孜籌備兼精詳則民等固是頌揚謳歌同深紮戴即我總司令任斯人而出膺民社亦稱得人之慶民等得此賢侯故而登諸報端頌之
林甸紳民榮秉鈞等謹啓

洋灰大減價
代理山東國旗牌洋灰（セメント）南北滿及芝罘一手販賣總批發處帝國洋灰（セメント）販賣店
其他各種洋灰（セメント）及建築材料俱全
大連市越後町四六番地上海銀行西鄰
永盛長木廠（長）電話六六三七番

外埠代理處

奉天小西邊門外	保安堡裕民洋灰瓦工廠	
奉天城裡四平街	同增福大甕莊	
奉天日本火車站	狩野公司	中（長）電話二二八番
鐵嶺城裏東街	美孚洋行	日中（長）電話一六九番 一七一番
開原驛	美孚洋行	日（長）電話三四三番
四平街驛	太古洋行	日中（長）電話三三番
長春城裏北大街	美孚洋行	日（長）電話三五七番 七番
哈爾濱道外南大街仁義巷內	太古新局	中 電話三六五番

鳳城縣視學沈君紹周之熱心學務
本縣視學沈紹周先生年力精富品學優長任職以來對於城鄉各校莫不力加整頓且以本邑學齡之增加學校之添設學務之提倡立見起色惟力是福至於查辦學田尤屢認眞接洽佃戶咸示優容全縣人民無不稱頌如沈君者可謂不忝厥職矣
鳳城全縣公民等謹啓

千山探勝團團員募集
首夏清和景物宜人草綠花紅鳶飛魚躍正旅行之大好時機也千山爲東三省第一名勝春夏之交雜花滿樹林木茂密鬱巖深加以梵宮處處古蹟斑斑東西人士結隊登臨者日必數十起吾連人士如有職業對於鍛鍊身體養精神等可無暇顧及鐵藏力心爲害玆與敝會有鑒於此爰組織千山探勝團並蒙滿鐵格外優待往復車票減價過半實予本會以莫大之贊助願我大連中華同胞切勿辜負春光失此機會趕速加入報名爲幸
一、時間陽歷五月十九日（即星期六）晚十時半開車二十日早七時在大連站下車散會（但看二百人以上即開臨時特別快車）
二、會費每人金票七元（車費飲食均在內）學生團體每人金票五元有免票者三元
三、報名期限五月十六日截止
四、報名處伏見台中華青年會 浪速町大中印書館

恭頌榆樹縣縣長王公德政
榆樹縣知事王敬生君由去歲夏歷六月間來掌榆篆適逢青嶂蔚起盜匪潛生公乃督飭警團嚴加剿防且以城內兵力有時空虛守備難週更下令創辦商民各團委以愚民識淺狃於便安遑其頑梗阻力橫生經公費幾許週折持以毅力始克就緒今春復親蒞各鎭鄉校閱保衛團以資整頓是以匪黨日之未敢肆行而地方大局賴以安靖其保境安民之功有足多者至於辦理學務其熱誠尤爲可掬如詳請扁額以榮捐助校舍者手書楹聯以勵學業勤勞者試驗男女高小學生而獎以珍重之書籍文品凡學務上之公文一經簽判無不竭力籌畫急積進行蓋公前曾身任教育造就人材其素志也餘若對於司法自蒞任以來所裁判之案卷起訴者寥寥無幾則督率張冷兩承審員訊究之精詳判決之平允亦可見矣總之公之性行外樸厚而內精明氣和平而行果毅誠所謂良有司也竊查朝昆于公令吉林者迄今七八年之久政績蒸蒸爲諸縣冠久道化成實非虛語倘我公將來任期亦得如于公之久則榆邑父老子弟前途之幸福正無涯矣頌禱之餘希望尤深謹登報端以明忱悃
榆樹縣農商工學各界同啓

恭頌李團長榮久王營長相臣梁營長玉亭劉營長岐山之德政
駐克山縣陸軍騎兵第二旅第十九團李團長榮久暨歷年前奉令帶全團官兵於安達青岡一帶游擊股匪末回二月十一日不意突來胡匪五百餘名將縣東二克山鎭攻陷李團長聞電星夜馳回立即督率王梁劉三營長直往痛剿將該鎭立時克復陣斃匪首海紅公平等八十餘名生擒悍匪三名奪好等七名擊奪匪槍三十餘桿獲贓馬百餘匹救下人票二百餘名彼時該鎭秩序恢復誠屬危而復安失而復得四月八日李團長復帶隊出剿股匪行抵乙字二井地方與股匪海飛奎手等激戰陣斃悍匪二十餘名生擒匪五龍等三名獲贓槍十一桿救下人票二名綜觀兩次痛擊悍匪誠如哀梨并剪脆快異常前次克復巨鎭勢有萬難蓋該股匪既據該鎭深溝高壘有蜩蛩扼而李公督率官兵川迅雷不及掩耳計三面猛攻一鼓作氣衝鋒直入與匪苦戰匪始氣餒膽落紛紛奪門逃竄棄下人票贓物若非團長李公勇謀兼備督勵有方王長劉三位營長勇往直前將士用命曷克臻此不特此也自該團駐克以來士兵在街秋毫無犯公平買賣向無騷擾情事我克山城鎭得保安全者皆我團梁營長之所賜也因之全縣商民銘感莫名謹登報端藉頌功德
克山縣農商會謹識

中華新形勢一覽圖
◇表解說明◇
◎諸君注意◎
本圖所列省道縣區概以最近頒布之地方制度及名稱爲標準每幅就圖附說提綱絜領務使閱者一覽瞭然故名爲表解說明中華新形勢一覽圖是圖爲軍隊及學界參攷獨一無二之善本也本圖共計二十八幅洋裝一巨册定價二元特價一元二角欲購從速外埠函購滙兌不通之處郵花代銀寄費加一
奉天鼓樓北三道灣世界書局發行
外城各大書坊均有代售

黑山新立屯廣集銀號收帖廣告
逕啓者近因省令對於私帖取締森嚴限本銀號於陽曆四月廿一日前將票張一例收滿今已逾期而尾餘未盡故此登報聲明無論遠近農商各界如有本號紙幣者請速來換否則敝號將不能久待矣
黑山新立屯廣集銀號謹啓

恭頌長嶺防軍騎兵十三團二營營長郝公紫綬德政
駐嶺防軍二營營長郝公紫綬生秉英勇氣概豪爽紀律嚴明去年川命郝公到嶺迄今擾匪約百餘人斬匪無算去冬郝公奉調游擊出城三日胡匪猖獗攻城破鎭殺辱騎人長嶺轄境匪跡遍被害之家不可勝計幸我軍防營長郝公紫綬於今春三月間率隊凱旋奮力痛勦數日間百十股之悍匪一旦剪滅無不額手稱慶救全縣於傾殘之際拯萬民於塗炭之中望重長城掃盜匪氛無尉之豐積銘碑口建立民國未有之勳春風屢被齊藜恆樂況民等仰叨廣厦之幬幪承青眼之特殊在郝公則不望報蒙受鴻施沒亦難忘今誌報端以表寸衷
長嶺四區公民 安子明 劉精一 高俊秀 王玉堂 尹世富 等代表四十餘人同祝

中外要電

反省憲同志會成立（十三日發 北京專電）

反對省憲同志會之各議員組織反對省憲同志會已于本日午後舉行成立式以國會議員爲中心之國民外交同志會亦將成立其發起人已於本日在中央公園協議一切擬於下星期舉行成立式

新任財長未付表決（十三日發 北京專電）

據聞新任署理財長張英華擬于明日就任然國會議員中有反對該氏者故須先與議員方面充分疏通再交議會表決該部次長張競仁現已辭職當由張廷諤繼任並兼鹽務署長

農商部長已准給假（十三日發 北京專電）

五月十二日大總統令將農長李根源請假十五日惟僅准假十日該部職務由次長暫行代理

洛吳要求懲罰學生（十三日發 北京專電）

吳佩孚電致中央主張謂前此五七紀念國民大會之學生竟主張打破軍閥應請政府懲罰該學生等

交長赴魯就地視察（十三日發 北京專電）

吳交長已于昨夜前往臨城視察情形

臨城匪案傳聞異詞（十三日發 北京專電）

據中國側消息臨城土匪要求官軍撤退一案已經當局承諾是以被綁之中外人當于昨晚或今日放回又一消息土匪擬拘外人數名爲盾非事件解決後決不放回

沈軍密告韶關失守（十三日發 漢口專電）

鄂督軍署于十二日夜接到沈鴻英密電略云韶關已于十二日失守現已退據南雄聞蕭督擬派遣劉冠雄（譯音）俾資援助沈軍

閩南形勢又復險惡（十三日發 上海專電）

據聞臧致平已在厦門宣言獨立以致該方面形勢頓呈不穩加以民軍與臧聯絡者不少在粵艦隊亦將參加此列當經海軍總司令杜錫珪訓令練習艦隊司令楊樹莊嚴加警戒

伍朝樞未來之地位（十三日發 上海專電）

外傳伍朝樞曾奉孫文電招日內即當赴粵係爲就任外交部長

唐紹儀已由粵抵滬（十三日發 上海專電）

唐紹儀已于本日由粵來滬

遠東賽會選手出發（十三日發 上海專電）

克雷氏所率赴遠東運動大會中國選手乘加茂丸輪船菲列賓選手及南方中國選手一行乘布列西天多克蘭特號輪船均于本日由本埠放洋往大阪

越氏說明漁案經過（十三日發 東京專電）

越飛氏于本日午後對于新聞記者團將漁業問題經過發表略云漁期已迫所要手續應當從速結了擬即由海參崴招致精通漁情者五六名以便接洽至于漁業用具問題雖經莫斯科中央稅務委員允許免稅然尚須經中央最高委員決議方可有效云云

遠東革命大會近訊（十三日發 哈爾濱專電）

社會革命党遠東大會因党員中有尚未抵哈者迄未開幕茲者赤塔方面該党頭目赤斯列爾氏現已來哈故擬俟党員克羅利氏由莫斯科來哈後即行開會云

京城記者大會誌盛（十三日發 京城專電）

新聞協會第十一次大會于本日在本地舉行加藤首相內田外相水野內相政友憲政革新三党党首均有祝詞齋藤總督親自陳述祝詞有吉政務總監致謝辭頗極一時之盛一般官民對于該記者團亦熱心歡迎

勞俄對英回答內容（十二日發 倫敦來電）

最近俄國對英國之通牒回答提議云宜再召集有關係之各國代表討論各項問題以資締結國際協約並表示俄國意欲自進而討論英俄兩國間爭執問題之旨據莫斯科來電俄國政府已經決定派遣外國貿易委員長克拉辛氏前往英國克氏擬即乘飛行機赴英

近東和會之俄代表（十二日發 羅參內來電）

駐伯爾尼俄國紅十字代表巴哥烏斯基氏繼已故鄂羅斯基氏後任爲勞俄政府代表現已行抵本地

中央命令

▲大總統令（五月十一日）

特派馮玉祥爲西北邊防督辦此令

▲蒙疆善後委員會著即裁撤此令▲內務總長高凌霨呈請任命顧僞會爲僉事應照准此令▲國務總理張紹曾呈請將印鑄局僉事錢承鋐免去本職應照准此令▲兼陸軍總長張紹曾呈准正藍旗漢軍都統裁撤咨請以致順陞補印務參領貴徵陞補參領樹棠啓仁陞補副參領銘勳德陞補印務章京寶崇陞補公中佐領均照准此令▲伯希和給予二等大綬嘉禾章此令

（五月十二日）

▲財政總長劉恩源呈請辭職劉恩源准免本職此令

▲特任張英華署財政總長此令

▲派孫振家鄧蓉鏡劉振生蔣士立康寶志劉亮劉光興郭廷桂爲全國財政討論委員會委員此令▲派徐智鄰宋發祥爲整理內外債委員會委員此令▲內務總長高凌霨呈陝西關中道道尹賈濟川另有任用請免本職賈濟川准免本職此令▲任命南岳峻署陝西關中道道尹此令▲內務總長高凌霨呈江西全省警務處處長兼省會警察廳長閻恩榮另有任用請予免職閻恩榮准免本兼各職此令▲任命于滄爲江西全省警務處處長此令▲內務總長高凌霨呈請任命于滄兼江西省會警察廳廳長應照准此令▲劉文崧錢乘鉦均給予三等寶光嘉禾章此令

關外重要記事

○指日可待之直奉和議

直奉雙方均派定代表……不日在山海關集議

直奉議和之說。漸由喧傳而近於實際。茲聞直省長王承斌▲昨分來電報告。已派定直隸政務廳廳長爲直軍代表。同時張紹曾亦派陸軍部軍需總監爲國務院代表。令會同直軍代表。前往山海關。專候奉軍代表孫烈臣前往。即與之商議消除誤會。及撤防各問題。其日期速則十六七。至遲亦不過本月二十號。至於撤防之前提。如車輛問題等。則已由鮑貴卿調說。由奉天放還云。

○京奉路與直奉戰事

▲灤州迤西輸運軍隊軍需甚忙
▲關外則不見籌備作戰之形跡

據東方時報所載京奉鐵路之地位。自去歲以來。實際上已有變更。旅行者一望即可了然。刻該路已無一切備戰之蹤跡。所有軍事上之活動。均在長城以內。至灤州而止。其他關於軍事之報告。則未免言之過甚。灤州居天津山海關路綫之中間而略偏東。由津至灤。頗有兵士及軍需品之輸運。惟到灤州。則折向西北。循大道運往熱河。據華人方面消息。灤河水道輸運不給。則利用汽車運輸之。灤河航線。幾全供軍用。其原因頗難解釋。惟該河西岸之軍隊。殊少移動。而奉天對於熱河東北之山路。則絕無設備作戰之形跡。由是觀察。直方何以積極備戰。實令人百思莫解。至鐵路一帶。則極沉靜。除東三省糧穀之輸運而外。關外鐵道上幾無生氣。在官場方面。雖云去年扣留之車輛。並未正式允許放回。然停留車輛之數。似大爲減少。總之全部形勢。實與秘英測。究竟軍隊軍需向熱河喜峯口之輸運。是否僅受命於洛吳。出於挑撥之行爲。抑爲有根據有道理之一種政策。均應予以相當之考查。藉明眞相焉。

○梁葉擬將來奉說

奉粵浙之同盟。據說已久。及粵省戰事發展。其聲氣聯絡。較前更爲密切。孫中山在廣東之勢力。足資號召。所欠缺者。軍餉問題。茲據某方面傳來消息。葉恭綽氏。現爲粵省軍費問題。擬奔赴浙奉。以謀接濟。日前曾致一電於奉系某要人。不日即將北上。並聞滯留香港之梁士詒氏。亦將與葉氏共同來奉云。

時事要聞

津浦刦案之營救辦法

▲取贖條件漸見接近▲吳交長決親往調查

津浦刦車案。據（十二日）所得之消息。山東紳士楊李兩君已於前晚（十一日）由山返臨。述稱土匪提出兩項條件。（一）先將包圍豹子谷之官軍撤退。（二）由嶧縣滕縣費縣三縣紳商担保官兵再不勦辦。如此兩層可以辦到。則不索一文。即將被擄之中西人士。全體釋放。足以証明此項土匪綁票之目的。實係官兵逼迫後。不得已而出此惡劣之手段。前往辦理此事之鄭士琦帮辦。當已會同陳何兩鎮守使及交部史余兩部員將土匪所提出之兩項條件。完全承認。金陵關監督兼江蘇交涉員之溫士珍氏。偕同要人安迪生及魯紳李麟閣君等復於（十二）上午八時入山。與土匪爲第二度之協商（十二）或今早（十三）當可將被擄之全體中西人士。完全釋放。再山東督軍田中玉氏。已於（十二日）上午九時馳往棗莊。則（十二日）一日之交涉。當更鄭重。吳交長於（十二日）五時。得到上項稍好之消息後。一面電達田中玉鄭士琦兩氏。請即將土匪所要求之條件。完全承認。一面飭秘書李鑑總以電話通知領袖荷公使。代轉各國公使。荷公使在電話中再三表示謝意。并囑將稍好消息。陸續報告。以便各國公使。隨時電告各該國政府云。再吳交長自津浦刦車案發生以來。大有廢寢忘餐之勢。（十三日）擬就星期之暇。親赴臨城一行。視察一切。并可就近與田魯督協商辦法。以期早將中外人士救出。又外交部昨亦派秘書靳志遄往棗莊調查一切情形云。

▲使團之會議　使團對津浦案第三次會議。本定（十二）下午在荷使館舉行。因使團欲待照會上所定三天限期。完全屆滿後。看中國如何答覆。再斟酌情形商議。由荷使通知暫爲展緩。定於十二日或（十三）上午舉行。而某某等使。則以此項會議。時間上大有關係。主張昨晚（十二）舉行。所謂賠償問題。當即於此解決。頗有注意之價値也。

▲匪首孫美堯之小史　臨城土匪。居然樹起建國軍旗號。苟以擄路打劫爲生者。當不能有此想思。據魯省當局之調查。該匪首孫美堯。綽號孫老五。乃毛思義之把兄弟。毛投效張敬堯。孫亦與俱。其人身材短小。殊精悍。在蘇魯境爲匪多年。其本籍則江蘇之銅山。所部則蘇皖魯籍均有。直奉戰爭時。孫向奉軍投效。奉軍旅長馮占元曾許以正式改編該股土匪爲師。嗣在蘇魯交界處亂搗。此次劫案。外傳有政治作用者。蓋因孫有此一層關係也。

▲交部特派員之報告　總次長路政司長鈞鑒。即辭後於十一日午到津。當調得力官長課員數人。隨一次車南下。抵濟南。晤田督軍。以於是晚專火赴臨城。查看詳情。再行電陳。中士魁即來。

▲慰問旅客之談話　津浦路局電交通部云。交通部總次長鈞鑒。路政司台鑒。十日下午偕同車務處長周善同。前往脫險回津中外旅客暨各代表處。逐一慰問。路謂諸君受此意外驚慌。本路實深抱歉。現爲補救計。惟有就本路能力所及。凡可減輕被擄旅客之苦痛者。無不應有盡有。實力進行。如在臨城站預備餐車臥車。專供各國調查外交官商。及脫險旅客宿膳。選派專員。分駐津臨兩處。招待護送脫險旅客。購辦衣毯食品。設法遞送。俾免旅客凍餒。並在臨城設立臨時醫院。選調醫官。備辦藥品。設備山轎。以備旅客臨時需要。煞費經營。不遺餘力。倘諸君別具高見。但可有利於被擄諸君者。本局必採納施行。脫險西人中。有謂對於鐵路方面。設備齊全。不但同稱滿意。抑且深表感謝。惟此次變出非常。雖出乎鐵路權力之外。但深盼貴國嗣後竭力設法善策安全。勿令中外行旅。時抱戒心。是不獨旅華西僑之幸云云。謹電陳請鑒察。鳳藻未三。

▲交通部特派員十二日電　交通部總次長鈞鑒。昨晚李楊下山。言土匪要求先須將包圍豹子谷官軍撤退。餘事再議。並須嶧滕費三縣紳商爲担保。始能辦到。便允將被擄中西人等一律釋放。譯宣等頃晤鄭帮辦云。豹子谷圍兵可以撤退。並據嶧縣李知事言。三縣紳商担保。可以照辦。本日安迪生暨溫監督士珍。已經邀同李君麟閣。引導入山。與匪接洽辦法。如何情形。再行電達。又田督軍已於本早九點抵棗莊奎。周處長善同。與田督同車到此。並陳。譯宣誠棟十二日。

▲達維斯費倫致美使電　北京美國公使館鑒。現尙有西人十五人。西婦二人未曾釋放。其中有美國人鮑惠爾。夫來得門。索樂門。賓格爾。愛蘭。昨日與二美童同時被釋之楊琪山。今晨復行前往。爲山東及江蘇軍事長官與匪人開始交涉。匪徒首領中有數人曾在湖南張敬堯部下充當軍官。爲楊君所識。楊君乃中興煤礦公司經理之親戚。袁前總統之子壻也。今晚楊君當可攜匪徒條件回至此地。據說西人除穆安素外。俱皆愉快安適。美國醫生於今晨到此。藥品食物及氈毯俱已於今晨送給被擄之人。愛蘭及賓格爾二童。於今晨與霍斯福爾。乘車往天津。霍斯福爾當有報告。如霍斯福爾若能再來此地一行。與鄙人等當有裨益。外人成友來此者亦多。頗於辦事有礙。請轉各公使館阻止爲要。達維斯費倫十二年五月十一日棗莊。

▲津浦路車務處周善同電　交通部總次長鈞鑒。路政司台鑒。同本早九點與田督軍同車抵棗。下車後。當向各領事慰問一切。均表示感謝部局優待意思。並據聞在山中外人士。均無意待遇尙優。惟有意人摩蘇一名。稍患感冒。昨晚有德國大夫。前往醫治近據調查。現留在山者。共西人十六名。美人六名。英人五名。法人墨西哥各二名。意人一名。餘續報。周善同叩。十二日

▲美政府之嚴重態度　九日華盛頓電訊。美國務院宣布。中政府內閣總理。向美使切言。將即罷免山東軍民二長。荷國領袖公使。知照外交部。各國保留要求賠償損失之權利。如五月十二日以後。外人仍未釋。則按日加增賠款數目。國務卿休士將魯省盜匪行刦外人事。報告哈定總統。與內閣會商後。未定實施辦法。須待美使再行報告。美國之意。欲與各國取一致行動。哈定總統之意。盜匪妄爲。乃由中政府之懦弱。美國銀行家力主設法使中國穩定。美內閣開議曾將中國情形詳細討論。又國務院宣布。美國與列强一致要求中政府。速將外人贖出。並令公使要求派兵救出外人。懲辦盜匪。惟不主張用外兵代勞。國務院接府爾曼報告。中政府願出欵贖還被刦外人。又聞勒贈之數爲二百萬元。前日施羅基返美使任。經過舊金山。言中政府必設法追匪釋外人。又據日內瓦消息。美國擬派海軍至中國剿平匪亂。歐洲各國政府及一般輿論皆表贊同云。

▲救護離氏之和平辦法　十一日津浦路局局長孫鳳藻。曾親到交通部與交吳磋商數小時。決定第一步以營救中外人士出險爲唯一目的。至辦理手段。則決取和平辦法。又據山東熊炳琦來電。已派山東軍務幫辦鄭士琦前往會同中外人士。辦理此事。交吳將部定大體辦法決定後。已於（十一日）電達鄭士琦會同陳何兩鎮守使。及史余兩部員遵照辦理。至臨城方面所駐在之何陳兩鎮守使及史余兩部員。連日亦在會商救出中外人士之辦法。（十一日）曾約熟悉土匪情形之紳士楊某李某。前往幫同辦理此事。又由地方官紳士等僱用苦工二十餘人。携帶食物等入山。接濟被擄難民云。

又聞交通當局爲防患將來起見。擬增設津浦路護路總司令一職。即以前津浦路警備隊統領申士奎充任云。

▲津浦案賠償損失問題　美使舒爾曼之態度　使團請贖回外人之限期。十一日下午四時。已經屆滿。自此以後。每逾一日夜我國須賠償相當之損失。據荷使所言。謂此項要求。並非過分。因列國派員調查及營救各種手續。均須用欵。在理不應由列國自行擔負。前日上午十時荷使曾一至交部。與交長面談。吳毓麟對賠償損失一層。尙無表示。如僅爲列國營救在擄外人之用費。自應由我擔付。部已籌備二十萬元。爲贖回外人之用云。

又聞英使馬克列。偕參贊台池滿赴外交部。謁沈瑞麟。聲稱英人羅斯滿在臨城被害。現既葬埋。英國對於撫邺遺族一事。全聽中國自行斟酌辦理。英國絕不干涉。亦不要求其他條件免傷邦交云云。

新潮飛沫

權力意志說（朱枕梅）

他又說「生之衝動恰像流星火花噴出來的無數世界之中心所謂中心即是連續噴出的意思并不指一件甚麼東西如果指神是這樣的東西那神就不是既成的東西神就是不斷的生命就是活動就是自由」他又說

『人類不是大自然的完成點乃是大自然活動的頂點因爲人類由精神的活動可以征服物質脫習慣的羈絆常常機續新創造之運行植物及他動物常不免沉滯固定的狀態而人類則可以使宇宙發揮其生成發展的能力這便可見人類在宇宙地位的重要……我們時刻走在創造那條路上就是我們時刻走在生命那條路上須要節節和物質苦戰力鬥方能不落於下向的過程

上面所引用的最緊要的話就是「生之衝動」一語因爲柏格森之所謂「生之衝動」就是尼采之所謂「權力意志」他們假定用以說明進化的名辭雖微有不同但他們所假定的對象却完全一樣所說明的方法與旨趣也全然一致因此可而斷定柏格森的「生之衝動」就是尼采的「權力意志」柏格森以生之衝動的實體爲創力的進化之本源以生之衝動的實體既爲永久的流體所以進化的自身也常伴時間性永伸張與進展所以他對於進展的自身同時爲滿足同時又爲不滿足唯其不滿足所以要求滿足唯其要求滿足是所以才有不滿足以供其要求路德所謂『從來沒有完全的成功一切都在創造中我們不能得見終局祇能望見路程圓滿的光輝還沒有來日進無已的祇是創新的事業』這是對於柏森創造的進化學說之絕妙註腳

蓋對於進化的本質原來本無所謂滿足亦無所謂不滿足因爲滿足即要求滿足是不已斯即要求歷窮但人類的價値就在此寸寸節節的要求這才是奮鬥的人生然而這奮鬥的的生活唯有此「生之衝動」一語才能夠得上說明他尼采則謂權力意志乃自內部湧出的一種精神含戰鬥征服的性質亦即一種生長成熟創造的活力而此種活力時刻創新與進化所以柏氏的「生之衝動」與尼氏的「權力意志」其性質完全相同因爲兩者都含有時間性的創化之妙用這是二人相同的一點

柏格森以爲我們有機的生物何等豐富豈能無條件的屈服於思想之下所以我們既不是思想的奴隸亦不是自然的奴隸自有自身固有之力試問此固有之力是否就是尼采的權力意志？否則他爲何也說此意志不受理性與論理的拘束及自然之支配的話呢？這是二人相同的又一點（未完）

圖湘聯湘之醞釀

▲但章太炎則主張聯湘

廣州通訊。據民黨消息。自湘趙發出否認寒電後。旅粵湘人。對于趙恒惕之態度。殊懷疑慮。因之頗有一部人慫恿孫文。派譚延闓程潛聯合謝文炳宋鶴庚等及衡湘。共謀驅趙之議。孫對此雖未置可否。而湘軍中之激烈分子。（譚派）聞已有某某等數人。在湘西一帶密謀舉事。趙恒惕聞訊頗爲張皇。除嚴令所屬各軍務必從嚴戒備外。一面仍密電某湘人。托其在中山前力爲緩頰。并極力表白未嘗附北之種種誓語。最近孫已覆電。深加奬勉。而趙亦來電極口推崇中山。故圖湘之議。亦因之中止。但據長沙特約通訊。則云西南各要人之聯名寒電。湘趙實已列銜其中。其後經蘇齊來電詢問。趙復去電否認。於是寒電之信用。減殺不少。現章太炎等。已在滬上集議。公推舊國會議員張知本來湘。晉謁趙炎午。詳爲解說。大致謂滬上同人意見以爲現下中國局面。實非統一無以圖存。而統一之方。又不外以下數點。（一）武力。（二）制憲。（三）聯治。此三者之中。第一項已連歲更番試驗。可云若者失敗。第二項則現在國會信用已喪失無餘。其本身且無存在之價値。安能望其制定一良好之憲法。以統一國家。惟聯省治於國情民意最爲合宜。大勢所趨。莫可阻遏。寒電之發。即本此旨而來。意在喚起全國之同情。謀聯治之團結。湘省爲首倡自治省分。對于此種主張。自宜極力贊助。不應有所誤解云。趙氏甚以其說爲然。已許另發通電。表示其對于寒電之主張。藉以緩和西南對湘之惡劣空氣云。

張克瑤將逐蔡成勳

▲拒絕蔡氏所委知事

南昌通信云。自孫傳芳圖贛未成以來。贛人方以爲可告無事。乃山東第一混成旅旅長張克瑤。以所部駐紮廣信一帶。久思染指贛督一席。其參謀長張承志等。又極力聳恿。謂可一舉而定贛局。故對於省當局委出之知事。均擯攏不准其到任。蔡成勳聞之。大爲不滿。乃派兵一團護擁前往。非到任不可。而張對於北庭窺粵命令。又不肯遵從。意辦贛。大有不達目的不止之槪。蔡成勳亦早爲之備。雙方大有弩拔弓張之勢。幸豫章道尹曹本章。適巡查吏治至此。乃出而調停。張本定上月二十九夜發動。嗣所見形勢不佳。遂乘機轉挖藉詞忽犯怔忡舊疾。精神錯亂。電京辭職。并將一切職責。暫交甫園長代理。張氏當即北歸。現曹道尹已於日前返省報告。故省垣謠言。始暫歸平息云。

沈鴻英電告返梧

沈鴻英近來屢戰皆北。在粵已無立足之地。十一日有電到院。略謂。廣西各派。互相傾軋。特率隊返梧。以資鎮攝云云。對於粵戰。則一字未提。沈氏眞善於掩飾者也。

全國商聯會議決裁厘加稅

▲先由蘇省試辦

全國商會聯合會。江蘇省事務所昨函本埠總商會云。本屆全省商會聯合開會。由宿遷。鎮江。寶應。代表周彝臣等。提議裁厘加稅意見案一件。經大會討論結果。一催促政府依豫華會協約。從速召集關稅特別會議。一面由本聯合會組織委員會。詳細討論。擬具妥善辦法。徵集本省各商會同意後。再定實行。當場表決一致通過。除催促政府從速召集關稅特別會議外。當由委員會迭次會議。僉以加稅一案。俟關稅特別會議召集時。當由本屆聯合會公推十五代表。根據歷次條約。赴京極力與爭。本委員會暫緩討論。惟裁厘之事雖。全國商民均極同意。而現當國內分裂之際。欲求進行一致實屬勢有困難。本會爲江蘇省商聯會。即以從江蘇一省先行試辦。因決定主旨如下。（一）無論國外國內時勢如何。務使裁厘實現。（二）全國各省同時並舉固好。萬一不能同時施行。吾蘇省必先舉辦。（三）厘金既裁。加稅欵項。未由中央分撥到省時。應由商人籌一過度辦法。俾政府裁厘之所損失。有的確抵補不至感受困難。基上三種主旨。爰擬定簡章十條分別次第進行。茲特將簡章錄送察閱。務希貴總商會召集貴處各業商民詳加討論。俾函到一個月內條議見復。如逾期不復。即係默認。敝事務所亦不再事函催。此案關係商業根本計畫。幸勿漠視爲荷云。

交部電催曹使田督

使團前日所致照會。限期僅有三日。交部因此非常着急。電催曹使田督云。保定曹大帥鈞鑒。濟南田督辦省長鑒。昌密。據津浦局報稱。探聞此次臨城搶案。匪首爲孫美瑤。旗上大書山東建國自治軍第五路總司令孫等字樣。匪衆聲稱如將軍隊撤回。當將洋人放回云云。查匪衆此舉。因被兵追逃無路。故意惹起外交。以爲要挾招安地步等語。此事公使團極爲憤激。以爲庚子後一次之變。務請積極設法。早將中外搭客營救出險。是所至禱。交通部叩佳。

吳佩孚又有和平之表示

▲日不願爲戎首

奉直形勢現已漸趨緩和。張作霖復電直魯豫奉吉黑熱蒙等八省區議員。表示和平。而吳佩孚有同樣之復電。表示直方本息事甯人之旨。並無再戰之意。茲覓得該電原文錄下。

參衆兩院直魯豫奉吉黑熱河蒙古議員諸公均鑒。江電奉悉。民國十稔。迄無寧歲。値顚沛流離之後。正休養生息之時。本是同根。寧堪再摘。仁言利溥。敢不拜嘉。惟奸亂之徒。不無造謠生事之處。雙方防地。各有範圍。豈肯踰越。甘爲戎首。事實具在。請勿輕信。詳情已於東日復電曹巡閱使冬日通電中聲明。亮邀鑒及矣。玆承惠示吳川。再一陳。佩孚魚印。

教彭與八校教職員互控

京訊（十一）下午三時。北大召集八校教職員。開聯合會。由顧孟餘主席。研究顧彭（允彝）及索薪辦法。嗣又討論教彭起訴北大教職員。法廳已受理。今日地檢廳已傳訊。表決除派代表投案外。並對教彭亦提起訴訟。

政府不承認鴉片公賣

國會議員王文樸質問政府公賣鴉片各節。已誌報端。茲聞國務院已具文答復。不承認有公賣情事。其咨文云。國務院爲咨復事。前奉大總統發交貴院咨送議員王文樸等提出質問政府有無特許鴉片公賣情事書一件。請答復等因。查報紙所傳。關於鴉片公賣各節。並無其事。相應咨復貴院查照。此咨衆議院國務總理張紹曾。

（五月）天奉

●金對小洋　前場　後場
●大連錢鈔　前場　後場
滿州商業
●大豆　當限　五月限　六月限
●豆油　當限　四月限　五月限
●大豆　當限　先限　高限
大連　當限　五月限　六月限
●大豆先物（銀建）　院內物（石）　六月　五月
●高粱　前場寄付　七月　六月　五月
錢鈔　金對小洋　近限　遠限
▲四平街取引所

天氣　大連　營口　長春　奉天　南或西風晴

仁丹

我眞親愛救我命的仁丹

何故呢　就是三年前

我在道上頭暈猝倒的時候有一位懇切人給我藥丸三粒吃過　這把悶着的胸膈開了精神清爽了心中快活了立刻恢復了元氣了我想起那個人的好意如今還感謝他的很了打這時候知道那救命的靈藥是有名的**仁丹**我就赶快的買來吃一吃覺得每天所吃的飯量加多了胃口也開了而且身體强健面色頭髮都發光彩心裏隨時如同花開的春天一般快樂斷不至再發頭暈等病了所以我的朋友問道貴女士近來容貌比生來的美麗談話也很活潑這是甚麼緣故呢我說全憑**仁丹**救活的這我的朋友向來是吃**仁丹**的一派因此他們神氣甚好說話爽快我很要勸諸君信我的話就是各人爲自己計總要倚賴這世界揚名的靈藥仁丹增多幸福啦

價目
試服包　五分
小　包　一角
大　包　五角
特利包　五角

仁丹是各地藥房洋廣貨舖均行寄售賜顧就近隨取爲荷

甾治
食積不消
胃火脘疼
胃口不進
船車發暈
猝倒昏迷
精神鬱結
水土不服
酒醉宿醉
頭痛目眩
肚腹攻痛

痔疾

不願施手術之人現代最善療法

●家●傳●靈●藝●

■疾一症、性質極惡、且爲一種極頑固之症也、至第二期、非以外科手術割取患部或以劇藥燃燒。或用注射等手術則不能治愈今有東京小松家傳痔藥之良劑患者希圖治愈幸勿失此良機小松痔藥之進步其名聲今日在日本實爲手屈一指之著名藥全國到處各藥店無不廣銷但小松痔藥實乃救人於不側之靈妙藥也無論痔疾如何重症脫肛痔瘻等不用燒割之手術即能安然治愈者實達數千人其他實驗者中來函致謝者人數之多實不可枚舉總之小松痔藥爲現代最善之療法者具有鐵據即按多數實驗事實之立證亦絕對認爲確實

●痔疾重症轉成痔瘻以至血液惡化肉質變態內裏化濃腐爛或痛或痒(不痒者有之)欲將此惡痔拔去用小松痔藥急其快速患部如普通負傷樣一日一日漸愈

●痔退膏與痔退座藥之功能係能排泄患部之痔毒且有吸收力故能收縮痔核脫肛等並能化膿痔瘻以處重新發生良善之肉芽斯等極爲奏効

△痔快丸者能下痔毒並能使肓腸緩下如患便秘之人服之忽忘病苦

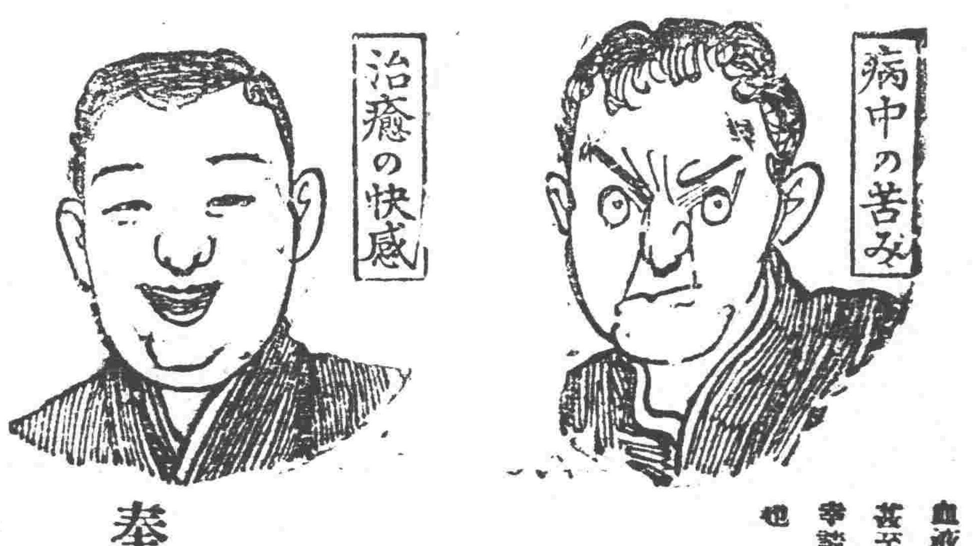

肉體之改造

吸出痔瘡之毒　重生良肉速爲治愈

之所在痔疾初發之時本不急爲療故人多不爲意以至重症轉成痔瘻脫肛血液惡化肉質腐蝕遂招成全身之障害流爲神精衰弱胃病貧血病腦病等甚至變爲肋膜炎陷於肺病而有性命之憂可不注意哉故日早一日於痔疾幸請用小松痔之藥於安全治愈之上得愉快活潑之自由眞乃莫大之幸福也

●東京小松痔藥

小松痔退膏(貼付藥)小松痔退座藥(挿入藥)
(核、裂痔、痒痔、糜爛、脫肛、痔瘻、以及其他痔症一切之良藥)
定價　各拾圓、五圓、二圓、壹圓、五十錢、二十錢

小松痔快丸(內服藥)定價四圓、二圓、壹圓、五十錢

說明書(全國多數患者全治實驗錄)用信片索取即爲郵送

●市內各藥店及全國大藥房均有代售望乞購時指定小松痔藥如實藥無有請向本舖函購

本舖　藥材学　小松喜一郎　奉送

東京京橋區疊町一番地　電話京橋一九七番　振替東京七一二一番

王陽明

聰明好學。臨事不懼。讀書樂道。有致遠之才。赴京會試。不第。爲忌者所抑。雖歷遭魔境。其志不渝。比成進士。好奇。行導引之術。旣而悔曰。此非正道。不足學也。會八虎用事。有科道。戴銑。薄彥徽。疏諫觸上怒。而廷臣無一人營救者。先生剛直疏辯。詔下謫貴州龍場驛丞。在彼以身作則。化導夷民。民皆感化。德被群黎。後平盜南贛。又靖寧王之難。立功兩廣。偉哉文成。至今猶思其人。

各處大藥房洋廣貨舖均有代售

大學眼藥甾治時行目疾火眼腫痛白翳青盲乏疲難開羞明畏光覗物不明等所有一切眼科諸症奏効如神

調劑老舖

合資會社參天堂大藥房

奉天線 ……

課目 鐵道材料 ……
五金雜貨 油類木料 焦炭硫礦黑鉛
銅鐵水管 道木洋火綿花洋絲洋布
水火保險
總行日本東京市京橋區銀座……
分行 北京、天津、上海、……
奉天出張所 奉天十間房 (電話五六五番)

東三省新聞

▲奉天▼

○舉行春季大操續聞

二六兩旅定於本月十一日起至十五日止舉行軍隊旅行等情曾誌本報茲錄續聞是項旅行即當道所預定之春季大操各軍刻正在鐵嶺至奉天間操演中其操演方法係各種攻擊防禦夜戰追擊退却進攻其組織則有砲兵團重砲營工程輜重機關槍探照瀛車通信無線電騎兵補充兵等各隊頗爲完全云

○商務會長業經選定

奉天商務總會於日前業定參事議事後定於星期六日選舉正副會長茲聞其選舉之結果仍以魯宗煦聯任正會長副會長則改選爲薛永來劉愛賢二氏除通知各商號知照外並呈請省公署暨財政廳各官署備案云

○省公署召開會議

代理省長王永江氏特於(十二日)下午四時召集政務廳長王明宇實業廳長談國楨教育廳長謝蔭昌及各科主任等三十餘名在公署大開會議討論考察吏治整頓金融諸大端至晚六時方始散會云

○記者大會日程

日本全國新聞協會第十一次大會並全國新聞記者大會分在朝鮮南滿兩地開會業見前報昨覓得其來滿後日程五月十六日午前七時著奉就車站小憩朝餐午前九時由奉天驛搭車赴撫順午前十時四十分著撫視察露天掘炭場及市內各地正午蒞滿鐵及市民聯絡歡迎午餐會午後三時離撫順全四時五十分歸奉分乘馬車各投旅館午後六時臨奉天官民之聯合歡迎晚餐會會終自由行動(指定旅館爲瀋陽館都旅館大星旅館大丸旅館常盤旅館諸處五月十七日午前八時自旅館乘馬車遊北陵赴滿鐵公所休憩正午臨張作霖氏之午餐會會終就城內觀光然後歸宿午後八時四十分發車赴連

五月十八日午前七時四十分抵連即乘馬車各赴旅館早餐午前九時乘馬車赴滿鐵沙河口工場及窯業試驗工場參觀歸旅館午餐後一時訪問滿鐵本社午後二時在大和旅館集合參列第十一次大會並全國記者大會終了後在同旅館開協會側主催之晚餐會會終自由行動(指定分宿旅館爲大和旅館遼東旅館花屋旅館磐城旅館鎭西館等五處)

五月十九日午前七時四十五分由連赴旅順九時抵旅分乘馬車視察戰蹟正午臨關東廳長官之招待早餐會會終市內觀光午後四時十分離旅五時三十分返抵連埠乘馬車出席大連官民聯合招待會會終自由行動

五月二十日午前九時參觀埠頭十一時乘電車赴星个浦十二時臨滿鐵招待之園遊會會終解散午後四時增發電車自由行動

孫文代表來

(上)張溥泉

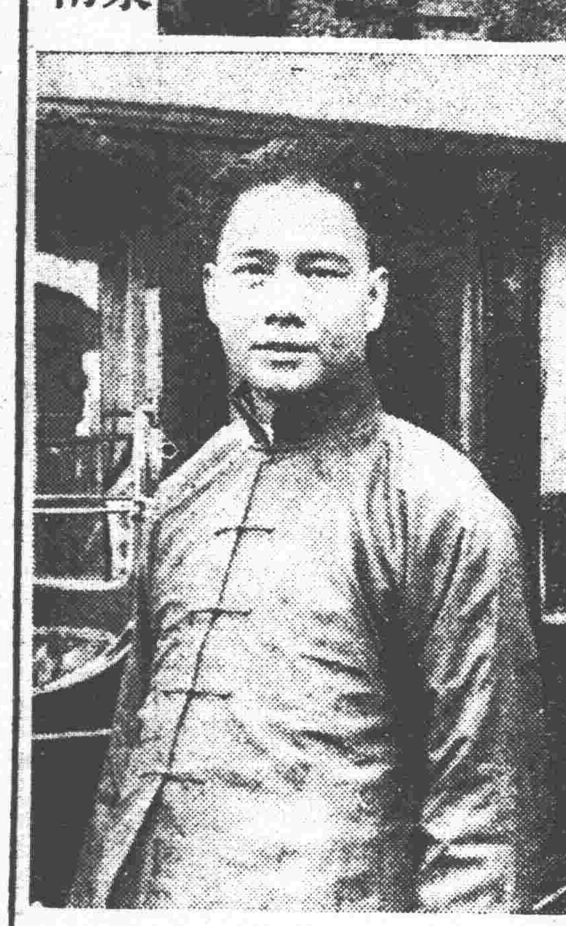

(下)汪精衛

○吉公民請收降匪

有吉林公民張永全等多人日前來奉具禀保安總司令部謂有匪首某某等悔過自新請願投降挽公民等出爲緩懇伏請允准云云張總司令以彼等既肯悔過自當予以自新之路即行令該省副司令部詳查辦理云

○通遼縣報告剿匪

省公署現接通遼縣知事來電報告該縣起有大股胡匪到處搶掠民不聊生當由騎兵第一營三連前往勦擊接仗兩次將匪擊散我軍亦有受傷者二名現均送往醫院調治云

○蔡旅長調查防地

第二十五旅軍隊日下已由江省調駐吉林楡樹將行調赴西路是以蔡平本旅長於十日來奉謁見當道商陳調動事宜旋於十二日乘京奉車前往錦縣調查駐防地點云

○裁警加薪已實行

裁警加薪警察廳提議已久尚未發展茲聞確將實行自本月十四日先由第一警察署起首已將鐘樓南公署西木行乾德四分駐所實行裁撤其餘警餉每警每月加洋兩元至於其他各署亦擬次第施行云

○毛司令裁兵節費

當局現接到吉黑江防司令毛鍾才來電報告現因該部欵項不足爲撙節經費起見特行規定裁去兵士二十餘名其餘隊伍亦分別歸併故特電告備案云

○各要人派員祝報

昨(十四)日爲東邊道尹王順存之壽誕是以除張總司令王代省長以及各廳處署長等各派代表往賀外其他與該道尹有關係之各要人則有躬親前往祝嘏者云

○勸學所悉改名稱

教育謝廳長以各縣職司教育之勸學所係清季學校初興時之名稱良以彼時辦學多待夫勸也茲則一般人民漸知興學此後公家責任屬於督察改進者十之七八屬於勸導者不過十之二三準情酌勢勸學所亟應改爲教育公所方爲適當又所長任用方法前由縣選廳派並限本籍此中亦不無流弊第一選送時輙爲豪紳所把持而眞材以教職爲條件以學子爲麏犬驚勞荒英與第二每選舉所長輙行操從選政本貽誤教育第三教育經費輙難清理第四一縣之人才有限有時不獲眞材是故所長之任用又應不限籍貫並有縣中擇優選派方克有濟因就以上二端備具理由並擬就章程十五條請之王省長王代長以事屬可行業令各縣財則遵辦所有現任所長改革後當由教育廳考察稱職者留任重加委任不稱職者撤任另委以選良材而振教育云其教育公所規程探錄於後

▲縣教育公所規程

第一條　縣設教育公所以所長一人及事務員若干人組織之前項事務員名額視該縣教育事務之繁簡酌定之

第二條　縣教育公所所長商承縣知事主持全縣教育行政事宜並督促指導屬於該縣之市區村教育事務

第三條　縣教育公所所長以合於左列資格之一者充之

一畢業於大學校教育學系哲學系師範大學校或高等師範學校者

二畢業於師範學校選科并曾任教育職務二年以上者

三畢業於師範學校並曾任教育職務三年以上者

四畢業於專門以上學校並曾任教育職務二年以上者

五曾任中等學校校長或小學校校長三年以上著有成績者

第四條　縣教育公所所長由教育廳就具有前條資格之一者直接委任呈報省長公署及教育部備案

前項教育公所所長之委任不以本縣人爲限

第五條　縣教育公所所長任期三年期滿得連任一次

第六條　事務員以合於左列資格之一者由所長薦請縣知事委任並呈報教育廳備案

一畢業於高等師範學校者

二畢業於師範學校選科者

三畢業於師範學校任教育職一年以上者

四畢業於中學以上學校或二年以上師範講習科任教育職二年以上著有成績者

五曾任小學校校長或本科正教員三年以上經省教育行政長官認爲確有成績者

第七條　事務員以二年爲一任期滿由所長薦請縣知事改委或仍令連任並呈報備案

第八條　縣教育公所設董事五人但視地方教育發達情形得增至七人或九人

第九條　董事除縣視學外其餘由教育公所所長就左列標準加倍薦請縣知事選任

一本縣人具有本規程第二條資格之一者

一辦理教育著有成績者

一能認籌鉅額教育經費者

一從事實業或辦理地方公益著有事績聲譽者

第十條　董事任期定爲三年但縣視學以其視學之任期爲任期

第十一條　董事之職權如左

一審議縣教育計畫

二籌畫縣教育經費

三審核縣教育之預算決算

四議決縣知事交議及教育公所所長提議事件

五提議關於縣教育事項

第十二條　董事均爲名譽職但開會時由縣教育公所酌給旅費

第十三條　董事會議時教育公所所長得出席會議但不加入表決之數

第十四條　本規程頒布後勸學所規程應即廢止

第十五條　本規程自公布日施行

○師範生赴京參觀

省垣師範學校校長李宰忱查該校二十二級學生刻已畢業尚例於畢業後應派赴內省各校參觀以資借鑑昨(十三日)特派學監袁緒東率領畢業生某某等三十餘名乘京奉車前往京津各校參觀云

○新募衛隊營來省

整理處添招游隊補充營一營前已派員赴各縣招募已有多日現將兵隊招足陸續來省均駐紮於小東關各糧棧每日練習軍操以待發給槍械即行成營云

○市政廳電車計劃

奉天市政廳長曾有賀氏近因省城街道狹窄有軌電車不能辦理乃決定購無軌電車二十輛先在小西門大西門兩處設立站台分達奉楡站南滿站南北市場如試行著有成效再謀推廣及小河沿東塔東北兩陵云

○發給各旅之槍彈

茲者時局不靖防務吃緊而各旅團請領槍彈者爲數甚夥兵工廠督辦韓麟春氏特於十二日飭令發給第六旅六五無筒子彈三千六百粒第二旅七九無筒子彈五千六百二十粒第四旅七九子彈四十五萬八千九百五十九粒聞已如數發給云

○兩知事對調原因

瀋陽錦縣兩知事對調已經省公署于十二日以命令發表探聞其對調原因爲瀋陽縣王寶善知事奉令督辦錦發等五縣鄉團往來辦公殊多不便是以王省長將王知事與錦西縣知事張翹漢對調云

○黑山縣警長易人

黑山縣警察事務所長楊篤忱因辦匪不力業經撤任所遺之缺警務處已委趙顯德前往接充云

○兵工廠新委人員

東三省兵工廠督辦韓麟春以近來該廠事務紛繁各科人員雖齊尚缺調查額數特於(十二日)添委李玉書張德興等爲調查員月薪大洋三十元現已到廠視事云

○商業校旅行回奉

商業學校學生一百三十餘名於日前經該校學監王佩珩率領前往大連安東等處作長途旅行業於十二日晚間返奉云

○第一旅調動軍官

奉軍第一旅旅長闞朝璽調該旅二團中校團附劉某升任參謀遺缺以營長關英翰接充遞遺營長之缺調本旅連長王殿忱升任至連長缺則以排長張某升任云

○方正校招考夜課

小南門裡東順城私立方正學校附設平民識字夜課第一級于四月二十三日畢業成績尚好頗蒙各界贊許茲該校于昨日(十三日)出佈告招考二期學生不分男女一概收錄云

○熱河境遍種罌粟

客有自熱境來者云該地土薄民貧必有生產當麥秫題在熱時即侍種烟爲籌餉不二法門後來汲金純前往雖曾禁烟而以軍餉無出竟增新稅二十八種及其失敗南下人民沿途作難者只恐以其增稅結怨也今年熱區長官鑑於往者禁烟增稅之遂拂民意如是乃大開烟禁懲收烟稅以出飲鴆止渴之計一般人民私利心重果樂從之是故烟苗迄今業已遍地聞每種烟一畝收稅現大洋五十餘圓軍閥只爲籌餉不惜私開害國病民之烟禁將來結果至大開全國烟禁不止云

○紡紗廠初步困難

奉天紡紗廠將行開工屢載本報昨得該廠幹部人員消息謂將來開工一以原料之關係一以工人之關係一以市價之關係尚不能全部開工蓋現下棉花價値非常騰漲而紗價甚廉兩者概就時價計之紡紗一綑須賠大洋三十餘元是故原料暫時不能多備製造亦不能過多也再則奉天開辦伊始所有工師概自津滬邀來工資待遇均須從優是故工資平均一人一日總在大洋一元五六之譜於生產費之加多此實其要因也工徒方面每月支給伙食津帖共六圓比較的尚不甚費將來欲營業之獲利必俟工藝熟練原料充足始可云

○慰靈祭定期舉行

居留奉天日本僑民以醫院解剖屍體供學術上之研究不免有解剖肢體之慘乃發起每年慰祭以慟死者本年例祭由公會當主辦已定于五月二十四日在滿鐵醫院解剖室舉行云

○錢鈔交易之成績

奉天錢鈔取引所十二日限之錢鈔買賣如下總額三萬五千圓賣出者係太濟一萬元祥隆二萬五千元買進者係東華盛一萬元慶豐久二萬元天來號五千元其標準價格則爲百四十三元三角二分云

▲長春▼

○俄黨陰謀之傳說

距長春十七八里許之一小站華名水泉俄名股家堡原有一鐵大橋爲中東路火車往來至極重要也乃近來日人方面傳稱偵得俄赤黨方面消息該黨訪明股家堡擬行撤兵如果屬實赤黨擬乘機於夜間前往破壞鐵路之鐵大橋以斷往來據俄方面亦有該黨謀施破壞橋梁之信是否確鑿不得而知但現在長春日界藏住赤白貧富俄人二百餘名深爲可慮當局已密飭防範以免疎虞云

▲安東▼

○汪知事因公來安

寬甸縣知事汪翔現因某項要公須面謁道尹於本月八日搭汽來安恰値王道尹十四日壽辰故滯留幾日藉祝道尹之遐齡云

○各界公宴鎭守使

東邊鎭守使湯閣忱氏本月七日由鳳城使署起節來安視察防務駐節後滿鎭守使辦公處內十日午刻本埠各界在鴨江春設宴爲湯使洗塵極一時之盛云

▲大連▼

○張繼汪精衛過連

赴奉天與張雨亭商量大計

十二日正午孫中山代表張繼汪精衛二氏乘榊丸並抵連下午遊覽大連名勝晚與舊友金子雪齋傅立魚二氏同飲泰華樓據言沈鴻英軍隊業已大敗當地勢難再振北方所派之二旅亦被孫軍攻滅廣東政務完全入於中山掌握再無若何問題又言報紙屢載青島秩序如何紊亂土匪如何猖獗彼等過青島時特爲下船遊覽則該街市之清潔過於大連地方之秩序亦極安寧是徵報紙所載皆屬子虛云

○松岡理事赴京津

滿鐵會社派松岡理事於十一日啓程至天津北京及津浦一帶調查外人被綁之眞相云

○法院長由京回連

關東廳高等法院長平石氏人氏因司法官會議已畢於十二日搭台中丸回連赴任云

○署長回國會議訊

大連民政署長田中喜介氏於十二日啓程返東京參加地方長官之會議云

○滿鐵開股東總會

滿鐵會社於六月十六日在東京支社開股東總會聞川村滿鐵社長擬於六月三四日啓程前往出席報告云

○代表歡迎記者團

遼東新報滿洲日日新聞大連新聞等特派代表赴京城歡迎日本全國記者團聞該團於十八日午前抵連云

○金州政署已遷移

金州民政署原在城內西街因房屋不敷應用由前任署長小早川氏主張由金州城南門外新市街建築新房已經竣工數月於昨十三日舉行移轉式典禮是日官民往賀者頗不乏人云

▲哈爾濱▼

○王督辦維持和平

東省鐵路督辦王景春於前日(八號)上中央一電其文曰大總國務院鈞鑒國事蜩螗民生日蹙報載直奉又有誤會之說際茲中俄會議在邇若果再啓爭端勢必予人口實兄弟鬩墻外禦其侮務望中央主持設法排解一致對外與國邦基是爲切禱云

○道裡將添警備隊

哈埠爲五方雜處又爲中東鐵路孔道防務何等重要濱江警察廳曾擬添招警備隊三百名頃聞特區道裡亦擬添招警備隊二百名以資保衛周密不久即可實行云

○部令禁誘拐幼童

頃奉內務部儉電開查誘拐幼童遣背人道刑律定有明文本部前因北方各省發見此種情事曾於十年五月通行各省區轉飭所屬查究在案乃迫害誘拐販賣之事屢有所聞貽害誠非淺鮮各該地方警察官吏員有保護人民專責嗣後對於此類人犯務使認眞查拏從嚴究辦以重人道而靖地方除分行外特電請查照轉飭遵照辦理云

○李廳長報告俄情

頃據黑河警察廳長李家鼇報告探聞俄境華工募集捐欵救濟京洪羅禍工人家屬一節確係俄人主謀冀將來與國內工人聯絡一致組織工黨內外策應反抗官府究竟能否作到尚不可知又阿省關於運輸出入境貨物均須執照局領有執照方准起運并規定値百抽二查海關等稅尚不在內又阿省韓人會館昨由齊都來韓人十數名內有金某白某韓某三人均係西伯利亞韓人獨立黨之首領一二日即赴伯力組織韓人團體乘機發展藉謀將來獨立云

○派員調查路警訊

東省鐵路路警處長溫應星整頓路警無微不至近查各線路警時有違法情事若不攷查何整將來特派唐孫劉三調查員赴各段調查路警辦理如何有無弊端云

○管理處更動人員

東省特別區警察管理處自溫處長接事以來各科人員雖不得更動然紛紛辭職者不得不准頃聞偵緝隊隊長張子貞辭職遺缺以金良接充又第四科科長告退遺席以捐務股主任王樹屛升充均到差視事云

○放棄烏蘇里航權

哈爾濱戊通航業公司當開辦之初烏蘇里江原亦主要航線之一故在伯力廟街均設有分公司營業亦頗可觀上年因廟街航線俄人陽謂前途胡匪充斥譽意勸阻陰則不令伯力海關放行故僅抵伯力而止然伯力之航行暗中仍多所阻撓動輒課罰故營業亦極不振積欠捐欵六千餘元無力償還俄人益藉爲口實一面限期繳納否則聲稱欲行拍賣分公司財產以作抵補一面聲言如不清還即不准船隻前往迭經該公司呈請中央交涉毫無效果本年開江後該公司派員前往實地調査據報該埠華僑因不堪俄人之壓迫什九遷居對岸之綏遠其留居未遷者均處非常困境而每船航行一次尙無客貨所有員工薪工木柴捐欵等總需二千五百元故未往航查華船之能航烏蘇里江者向僅戊通一家而戊通之中亦僅一二船得以航往因船身機器陳舊者一概不准入口也今既無船往航該處商務稍振再欲往航又貽俄人一種阻止之最好藉口殊堪浩嘆然本年戊通之停止前往雖半由營業關係然俄人不壓迫華僑則華僑不致移入綏遠又俄人若不故意阻撓戊通亦不致不敢問津是其始作俑者仍在俄人之壟斷因俄船仍照常往來也査上年俄人第一次聲言不准華船往航伯力時吾中央曾有不准俄船駛入松黑兩江以相報復之動議今俄人之聲言已無條件實行而吾中央反食言而肥此種因循敷衍得過且過政策在吾以爲委曲求全不欲撤動交涉實則適開俄人輕視之例數十年來對俄交涉之失敗此爲厲階所望吾國政府貫澈前言否則損權辱國之重不僅一條烏蘇里航線而已也

○各地軍隊調動忙

駐東山裏陸軍第四旅奉令開赴長春哈埠聽候調用現已將第二團全部開拔於日昨由第一營劉營長率領專車抵哈暫駐無線電台又駐五站東三省陸軍第三旅旅長張宗昌氏自奉令拔往某處後曾據定將該旅第一團全部及炮兵機關工兵各連開拔前往但以該旅軍士多係久駐山裏鑒於東路防務重要兼之他種原因有懇求仍駐原防之說張氏因於六日帶隨員數人遂到哈急行赴奉云

又埠鎭守使張召棠對於身任各職每日分擔竟無餘暇近因東山裏第三旅開拔由張氏所帶之十八旅分別塡防當向各團營檢查並開導佈置尤覺忙碌云

駐紮蟬馬河石頭河子等處之山林游擊隊保衛地面頗稱得力近以綏芬邊防吃緊調至綏芬駐紮以厚兵力昨據石頭河子友人來信云除第四營一二連已開至七站待命外三四兩連現正擀當一切日內開拔云

▲洮南▼

○第三營出發剿匪

駐洮安縣游擊隊第三營劉營長奉統領張仙濤氏命令携同砲兵連楊連長帶隊數連大砲一尊追擊胡匪大有誠此朝食之概該營連長等久歷疆場用兵有方此次出發剿匪不日定奏凱歌矣

▲梨樹▼

○于團長抵梨盛況

東三省陸軍步兵第八團于團長昨十日督率第二營抵邑尹知事何警長邵迎進街鼓號齊鳴觀者如堵咸謂于團長威風懍懍狀若天神滿街均懸旗結綵以表歡迎頗極一時之盛

○方局長辭職原因

本邑稅捐徵收局局長方翔閣在梨數年稅務異常整頓品學兼優經驗宏富王廳長甚爲器重去歲籌辦東北不數月股即足額於月之三日業已開幕任重責鉅不能兼顧辭却本職經廳批准委楊芷青接替不日即可來邑云

▲伊通▼

○商業漸復原狀

本街各商業自去歲被匪蹂躪後均乏其人現値耕種農人更換夏衣之際存一息之氣無心振作今春歇業者不少均來縣街購買布匹以及過家操作應用物件近日市面狀況比前熱鬧商家賣錢較昔亦見增多又兼十四團部在此駐防民無匪患之憂所有已荒各商地址現又有人租爲營業由此觀之不難恢復原狀矣

▲雙城▼

○保衛團擊匪凱旋

本邑保衛團第一隊正隊長楊幼菴前充稽查官對與各界俱以和平爲主每至夜間帶領兵士親自檢查不辭勞瘁極蒙督練所嘉許於三月下旬特升爲隊長以酬其勞到差月餘諸事非常整齊四月二十三日楊隊長率隊巡緝至三十日行抵朱山閒有匪首東邊夥匪三十餘名綁去陳家歲子王姓粮戶人票二名搶物無算楊隊長聞信後即率隊前往追勦本月十一日午後行抵王姓家詢問形情王姓謂匪等攜票向河套窟去該隊長尋踪尾追至胡营心子東老坑崖柳條涌內與匪接仗擊退匪卡兩道接連猛進匪等力拒還擊至五小時之久匪漸不支向東過河逃竄當將匪首東邊擊斃併斃從匪五名打下套甬槍一杆我軍無恙實爲幸事因天色已晚未便窮追即行凱旋若吉省保衛團等長官與兵士盡如楊君等之奮不顧身勇敢直前賊匪何患不靖乎

▲安達▼

○交涉局改市政局

東路自改組後即將交涉機關取銷除將應行交涉劃歸特別警區外又設市政局以專責成本站交涉局昨已奉到明文遂照改組交涉專員于駿聲亦經改委爲市政分局長佈告各商民並令將街市立加整頓以便交通而衛生云

▲額穆▼

○蛟河鎭胡匪猖獗

匪首西邊好各股因有投降之說聚集蛟河鎭左近一帶大肆擄掠又有砲手隊拉出二百餘名勾結勒捐將山裏各本部全行赶散部去保衛團兵十餘名聲言攻打蛟河街人心異常惶恐幾有朝不保夕之慮然該匪等既有投降之慮猶復乃爾實屬懸不畏法有剿撫之責者當復如何

批示

◎保安總司令部(十二日)

▲波泥河子鎭公民張永全等　呈爲司盜賊悔過有意投誠請設法招安由　批仰候令行駐吉保安副令查核辦理

▲胡作相　呈戰役負傷仍請給邮由　批仰即遵照前批勿再屢瀆致未便

◎省長公署(十二日)

▲閔江會館理事周宗枝　呈飭警察設路燈由　批飭還赴警廳呈請核辦可也

▲劉李氏　呈趙福全殺人案發現奇異運動請查辦由　批令廳核辦

▲徐海林　呈北鎭縣不緝兇犯含忽判斷請令縣查明懲辦由　批廳赴法廳上訴

▲孫國發　呈沈保身欺官貌法造戳捏結請查辦由　批請丈局查明核辦

▲允善　呈請令清丈局將吳永寬等案注銷由　批所請不准

▲本治　呈以欵易租由　批鳳城縣核辦具報

◎財政廳(十二日)

▲趙修清　呈報小北關砲兵營官地由　批所請不准

▲李紹伯　呈報乳牛舖本宅前官地由　批據警署查覆計地一方八十方尺列作下則每月納租小洋三角六分

▲原鳳仁　呈報洋樓胡同官地由　批係公共積物場

冠蓋往來

▲張秀奎(將軍府將軍)馬炳南(奉天保安總司令部副官)十二日晚由京來奉

▲趙恩臻(第十二旅長)十二日晚由新民來奉

▲張作濤(第四旅長)十二日晚由興城來奉

▲王興武(第十六旅副官)帶兵士四名由綏中縣解送拿獲直軍密探王慶山溫玉德二名十三日早乘京奉車來奉

▲王庭鬮(吉林省立第二師範學校長)帶學生二十一名十二日晚由津回奉

▲王興義(奉天省立第一商業學校教務)會同日人教習山田村源次氏帶同學生一百五十二名十二日晚由本溪湖回奉

▲白尙純(奉天省立第一中學校長)帶學生三百名十二日晚由千山回奉

▲常蔭槐(全省軍警執法處長)十三日早返錦縣

▲王芝棟(東三省陸軍整理處總務處長)帶差弁二名十三日晚由溝幇子來奉

本報五千號紀念　徵求小說

本年七月十七日爲本報五千號紀念日爲酬閱報諸君雅意起見由本社提出獎金總額小洋三百元徵求有趣味小說數篇屆時披露以助餘興簡章列後

◎小說題目任作者自擇但限於家庭讀物至於風月言情之作概不取錄披露後於一星期內無人指爲抄襲者始發獎金

◎預擬取錄三篇凡入選者評定甲乙依等第分配獎金

◎每篇字數約在一萬五千左右概用新体文

◎原稿十五字一行務宜繕寫淸楚自標圈點取錄與否原稿概不發還

◎稿末註明姓名地址押蓋圖章領獎時以此爲憑

◎限於六月十日投稿截止逾期不錄

本城金銀

●奉天各地糧行市(五月十四日)

大豆　二元一角〇〇分

豆餅　一元五角〇〇分

青豆　二元〇角〇〇分

磨豆　一元七角〇〇分

大麥　二元〇角〇〇分

小麥　二元三角〇〇分

高粱　一元〇角五分

包米　一元一角五分

粳米　三元五角〇〇分

元米　一元五角〇〇分

●各地電報

倫敦銀塊　三二片八分五

紐約銀塊　六六仙四分三

上海銀塊　八八

上海金票　一八三

五月十三日限奉換金

寄付　最高　最低　大價　一四〇〇　一四〇〇　一四〇〇　一四〇〇

五月十三日限鈔換金

寄付　最高　最低　大價　一二五　一二五　一三〇　一三〇

▶奉天

現實銀每兩換小洋　二元二角〇分

足金每兩換小洋　六元八角五分

赤金每兩換小洋　六元九角〇分

紋銀每兩換東錢　二元二角五分

現銀元每元換小洋票　六吊五文

小銀元每元換東錢　三元二角一分

●東三省官銀號匯兌行市

本號現大洋　五元五角〇分

上海匯現銀　五〇六分五厘

上海現大洋　五元四角〇分

本報有五大特色(一)宗旨正大務在發揚文化倡導和平(二)調查周密於東三省蒙古事情多所披露(三)趣味豐富論說專件之外小說詩歌莊諧並備(四)流傳廣遠各行省重要機關均抵閱覽三省方面配布尤多(五)歡迎投稿文人學士可藉以發表思想惟須崇文化

神皋雜俎

歡迎投稿 本欄

小說

社會小說 北京（六五）

（儒丐著 禁轉載）

第五章

伯雍說。無論怎樣。你先回去。這事我能給你辦好。荀鳳鳴說。他不給俺錢。俺不能回去。老麗說。我憑什麼給你錢。我欠你的不成。鳳鳴說。你雖然不該俺的。不欠俺的。你的錢是俺兒給你掙的。老麗說。你的兒子不是到了我家就會掙錢的。我教給他藝業。我給他飯吃。合同沒有滿。當然給我掙錢。伯雍見他兩人還是鬥口。因向老麗說。你先給他幾吊錢零花。先打發他走了。我們一定把這事給你辦好。他時常時來。也不像話呀。老麗見說。不得已取出十吊錢。交給鳳鳴。鳳鳴雖然抱着一百元的目的來的。但是見了這十吊錢。他已有些軟化了。他不照先前那樣怒目而視。他的眼神。全移到十吊錢上。他把一百元錢已然忘了。他已然沒有比較的多寡的心思。他以爲這十吊錢。便是他生活上最急的希望。最適的物品。他由眼睛裡流出一種慾火。伸手把那十吊錢接過去了。伯雍說。你挐這錢回去吧。明天我們把你們兩家的事辦好了。不要再這樣無結果的紛爭了。鳳鳴向伯雍一躬身。果然挐了錢去了。伯雍因向老麗說。這事老這樣。也不好。他把十吊錢花完了。還是來。我那有工夫碎你們攪他呢。我想你們非有個改良辦法。斷不能安靜的。老麗說。怎樣辦呢。我們這事是有合同關係的。伯雍說。據牡丹的父親說。你們會把合同改過。他若眞告了。你們的合同如有毛病。法官是不能保護的。你們把合同取出來。我給你們看看。究竟定了多少年呢。老麗說。十二年。如今還剩一年零八個月。說着把箱子打開。取出一紙合同。用東昌紙寫的。遞給伯雍一看。白字連篇。簡直不成說話。可是民間諸事。都用這樣不完全的文約。維持着許多舊習慣。有心無心。在這樣似通非通的文約裡面。不知造了多少罪惡。斷送多少好人。伯雍看這張文約時。添注塗改的地方很多。也沒個圖章押着。最惹人注意的。滿師年限。原寫十年。後改十二年。寔在是個疑問。伯雍看罷。向老麗說。這張合同。便是到了法庭。也有爭執的。這事你們自己參酌。老麗說。雖然有改的地方。也是我們兩家合意。伯雍說。雖然那樣說。究竟你們手續不完全。但願牡丹的父親。從此不來。但是他十吊錢花完了。沒個不來的。到那時你們沒有結果時。我再給你們辦吧。當下在這里說些閒話。伯雍自同去了。却說荀鳳鳴挐了十吊錢。回到破廟裡。沒有五天。又光了。他也不想個小生意。他抱定一個老主意。沒有錢。便去找老麗。

（未完）

寫實小說 眞嗎（一）

（新民季楓）

嘡！嘡！壁上的鐘敲了十二下。午間的眺睡。霎時被他驚醒！我這才揉了揉倦眼。慢慢的走出門來。作一番消遣。

呀！一個二十許的淡粧的佳人。好像中了瘋魔。飛也似的跑。後邊跟着些白叟黃童老嫗少婦攜男抱女三三五五嘈嘈嚷嚷恨命似的跟着。最可怪的！種地的人。也扔了鞭子。丟開犁仗。大踏步的跑。口裡直喊—「老二等等我！」眞是活白毛。也沒看見這樣事情。趁着我們仔細鬼的東家沒來。就閣他嗎拉一會。咱也看看去。慢着些！」臉上水珠似汗。點點滴滴的往下直落。他還是拼命的跑。

唱野台戲拉？怎沒看見搭戲台呢？胡子進街拉？怎沒聽着放槍呢？那個婦人瘋拉？怎沒有人攔住呢？我的心裏。七上八下的亂猜。這時還是隨着眼簾。隨着他們……

可恨！我那綁身子的責任。不能放我一會。看看究竟是個什麼耍子！腿怎麼越發矮呢？眼睛怎麼越發看不淸楚呢？！我是像木雞似的站着出神。

花椰—花椰的上堂鈴搖了。我沒精打彩的。拿着一本書。走進教室。潦草隨了些。！到了六點鐘時候。胡亂吃了些飯。仍然是儘力的悲他。……究竟是作什麼事情的呢？。顧得以長寄射正？（英語晚安）躊躇的走進屋裡。原來是吳先生。我這才讓了坐。請吸煙。喝茶。—「米斯特王。今天沒有去看看去嗎？」—什麼事情！。我很急的問？……『你沒聽着已經死的人復活嗎？』—怎麼！。眞嗎？。請給我說一遍。我很誠懇的問？。——『東街某。（係余同學。合伊新結婚的夫人。寄居伊的外祖母家。—伊幼時喪母。伊的外祖母。把伊接家撫養。—伊自小至今。沒有一天離開伊的外祖母。什麼吃啦、穿啦、冷啦、熱啦。十分的着意。比一般人愛自己的子女。還甚着些。所以伊的生長。全仗着伊的外祖母。

（未完）

筆記

文藝叢考（續）

（陶明濬）

▲詩說雜記七

又曰其用工有三。曰起結。曰句法。曰字眼。】夫詩之成法。千端萬緒。而所結搆爲篇者。要不出三者之外。詩既難於起。又難於結。若起不得法。則雜亂浮泛。一篇之中。既不得機勢。雖善於承接。亦難生色。吾人每遇一題。希望甚大。不日出色當行。則曰出人頭地。及乎斟酌不當。無法落筆。千意縱橫。萬途競萌。又須苦心考索。歛志詣微。兼彼取此。毅然獨斷。而後一篇之主。乃能有定。凡事難於慮始。而詩篇之道爲尤甚。

至於一結。尤爲不易。有始有卒者。其惟聖人乎。能起能結者。其惟詩人乎。從來作者。對於起法尚知留意。及乎才力已肆。詞藻已多。自以爲一篇警策。端在於茲。分配停勻。已足生色。於對結處。往往以輕心掉之。以草率了之。以爲意蘊已宣。言辭已磬。此種結法。不過卒成一章而已。此大謬也。繪鳥獸者。僅具其頭。而遺其尾可乎。掉船者。僅有鷁首。而無舵樓可乎。講勘興者。徒有來龍。而無結穴可乎。吾有以知其必不可也。明乎此。則詩之起結宜并重也。明矣。

至於句法。尤爲詩篇之要素。苟不得其法。則前後舛亂。彼此轇轕。或了不相應。或絕無關係。或顯相抨擊。施之一篇之中。不幾如冰炭之同器。薰蕕之同處。胡越之同舟。嫦娥之同轎。非特不類。而又害之矣。故五古之句法。貴乎雅淡。七古之句法。貴乎沉雄。五律之句法。貴乎莊重。七律之句法。貴乎明麗。五絕之句法。貴乎超妙。七絕之句法。貴乎悠揚。又須和情輔勢。迴環錯綜。務使辭成一片。如神劍之百辟千灌。始可以陸剸犀象。而水截蛟螭也。

苦夫字法。所以組織成句者。一字妥帖。則全篇生色。下字之法。貴乎響。言其有聲也。貴乎麗。言其有色也。貴乎切。一字可以追魂攝魄也。貴乎精。的然如明珠。屹然如長城也。明乎此。則沈辭拂悅。而不覺其悶。浮藻聯翩。而不病其浮。沿波詩源。因枝振葉。條理井然。不憂其舛午矣。

諧文

▲憲法難產賦

（保初）

仿梁元帝蕩婦秋思賦步元韻

憲法胎懷十年。孕婦似甚可憐。喜酸嗜辣。嘔逆並懶吸煙。天南地北。奔馳道路幾千。婆共夫兮屢遍。憂集懼兮變色。疑懸疳與懸蚘。果則禍將不測。恐至拚命鴛鴦。飛難比翼。病源總未澄清。妾身更未分明。可笑痴心孕婦。猶自多情。於時香焚蘭蕙。穩婆繞砌。落草無期。腰軃脿細。時復媚送秋波。衣拖綺羅。未飲落胎之水。空過子母之河。盼懸弧兮擧慶。謊刷翠兮興歌。頻頻試痛。難產如何。髮蓬鬆而散亂。欲臨盆而轉歎。作態眉痕斂。裝啼紅粉漫。吾悟矣。寧廿久孕難奮飛。懶作慈母揚春暉。產後倘同團扇棄。去探鹿蕉將焉歸。

醫話

▲臟象與生理（一）

（同善堂中西醫學專門學校第一級學員路鐸九投）

大凡人生在這宇宙之中。多半是都樂意長生不老。有誰願欲死呢。但是不能隨人的所願。有必死的關頭。是人生所不能免的。所以一般攝生家。用很大的智慧。窮極他的腦海。打算脫離這個死的所在。於是有研究道的。有學佛的。他說佛老。以慈悲爲念。普渡爲懷。能以救我們的難苦。教我們能以超脫這死的關頭。可不知道啊。那些法子。究竟是夢幻曇花。怎有那樣事呢。能彀教人長生不死。然而若是研究這臟象。或是生理。雖然不能長生不老。可是若懂得這種學問。拿他去攝生。能以健康身體。不易有病。可以終其天年。比學佛啦。老啦。勝費一些力量。好不好呢。然而這臟象是中醫的學問。生理是西醫的學問。這二種學問。本來性質不同。意識也是各異。今偏要將他二個。溶和一處。雙管齊下。若互發利益。這不是一個很難的事嗎。然。可不知道啊。惟敝校是中西醫學專門學校。一面是研究中醫。一面是學西醫。所以能彀將這臟象。與這生理。兩種的學問。溶和到一處。今將所知道的。他的好處。與攝生上的關係。一部分一部分的。和大家談上幾句。想閱者定是很樂意看的。也是很樂意要知道的。也是很盼望着說。你快說罷。我們看看。到是怎樣。

（未完）

戲評

▲銀州菊訊

（望鴻憶鳳廬）

息影山莊。柳花飛雪矣。河山破碎。身世淒涼。觸景傷懷。百感交集。日前伶王鴻聲由奉來鐵獻技。友人戲癮勃發。招予往觀。予固與予友有同癖者。入山以來。聲歌久未入耳。日惟讀儒丐之小說。聆李君(浮生)之戲評。以破愁悶。今蒙友人相招。遂欣然前往焉。

鴻聲之戲。予于役營川時。曾數見之。其學汪雖無升堂入室之功。亦頗有沈鬱頓挫之致。蓋亦東省劇界。有造之才也。

是晚鴻聲演髯三關。飾雷萬春。工架穩重。台步從容。老將神情。形容盡致。所唱見御酒及城樓各段。悲憤抑揚。非復昔日之有嗓而無調矣。士別三日。刮目相待。該伶勉之。如能努力攻習。何難達爐火純青之候。此夕其餘各劇。敗衍潦草。均無足觀。惟鴻聲所演者。差強人意。放翁詩村酒甜酸市酒渾。强於終日對空樽。予此次觀劇。意亦頗此。劇罷歸來。夜已將半。殘燈一穗。照人難寐。爰泚筆以誌之。

品花

▲瀋水花訊

（徐之清）

▲平康里二條胡同瀟湘館之綺樓校書。爲友人弓長君之賦交也。現弓長君已入京就學。校書聞之。終日思想。至廢寢食。未及一月。花容爲之頓減。其用情專一。亦青樓中不可多得者。余昨造香閨。見校書神氣蕭索。抑鬱難堪。固知其由來。乃作慰之曰。弓長已回瀋矣。校書懷人心切。信以爲寔。不禁色然自喜。心神幾欲飛出驅殼。急詢何日歸來。并責余何以不偕來。余嘉其誠懇。思以直告。然又恐觸其懷思。愈增憂悶。只得應以容當促爾爲中人來耳。談未片時。余因俗事忙碌。乃辭歸寓。爰誌之。以彰校書之多情也。

▲日站會仙閣之文玉校書花界之翹楚也。年十六。揚州產。肌膚皎潔。眉目淸秀。風姿娟麗。身體苗條。蓮步輕移。香塵不動。秋波斜睨。百態橫生。半啓朱唇。欲言先笑。輕開花靨。意緒纏綿。娟娟此豸。弱不禁風。乍睹仙容。魄幾爲動。別有美人風致。似不食人間烟火者。走馬章台。曷往訪之。

◈雜報◈

△奉天▽

東獄廟會見聞記

今歲東獄廟會幾乎爲時局所攪擾嗣經商民再三請求當局始允体恤依舊開廟省垣士女得以及期遊覽以洩其數月以來埋頭家庭之塊壘皆欣喜不置也記者未能免俗休沐之暇往遊一日特將見聞所及筆而記之拉雜之談也聊以充寔篇幅而已

昨十三本廟會正會期又適値星期是以遊人特別擁擠一出大小東門車不能並行更稍進須棄車而步行紅男綠女白叟黃童熙來攘往肩摩踵擊所謂如鯽如蟻不足以形容其多也至廟前前擁擠尤甚斯時也東風大作塵沙撲面加之炎日當空非常酷熱人擠其中如處蒸籠呵氣成雲揮汗作雨華服麗裳油漬粉面罔不與塵土之作淸一色矣其苦惱情狀可以概見廟內秩序依然男子西入東出女子出入其中勉強遊過西廊轉至東廊遊地佇立觀察一切誠敬泥首者婦女之膜拜也叫囂喧嘩如鼎沸者遊人之歡笑及商人之叫賣也磬聲鐙然饒聲鏘然（鐘聲磬必有人擲香錢）香烟燎繞紙灰飛騰僧侶翹首以誦經軍警鵠立而服務村姑拜月老少年窃笑嗤嗤鄉嫗遊歷五殿老叟指點頻頻馬弁呵道知太太之將至婦悵望覓愛兒之走失形形色色目不暇接奇奇離離筆難罄述誠盛會也廟內市肆日飲食服飾簪花玩具香料甘菓各種貨物鉅細貴賤應有盡有廟之後說書者有之變戲法者有之撮灘賣卜者有之廟之前茶棚酒肆馬戲電影俄人陳列人頭魚日婦巧弄五花蟒其餘烟捲抽彩牙粉閻牌羅然雜然興突盛矣書鼓界劉大王移寓藕香榭副座王桂彩畦節暢觀樓榮劍塵售技於東王鳳詠度曲於西他如凝香榭之票戲永泉之戲法紘板丁冬鑼鼓鏗鏘遊行其間恍如萬泉貫荷時也環遊數匝筋疲力盡飽嘗土滋味泥氣息乃就茶肆小坐聽曲數段覓車歸來已午後三時餘矣

匪擊巡長

省會警察第六署皇姑屯一分署巡長楊幹臣於日昨（十二日）晚十一時巡邏行至秦東日報分館後身突遇胡匪二人向該巡長迎擊腿部受傷後經佟署長聞報帶警緝追卒無所獲云

改設公園

奉當局以商埠日臻繁盛勢必須有公共娛樂之場所藉以迎合一般中外人士之心理苦無相當地點玆查封禁中之十里馬頭賽馬場最爲相宜擬將該處改爲公園以作遊覽云

創立醫院

大西邊門外一帶商業日見發達現有日人西田氏在該邊門外設立西田醫院一處業已成立因院該醫士用心診視故近日來前往治療瘟疹病者若學生張之驥等數十人異常踴躍大有應接不暇之勢可知營業日漸發達云

修橋募捐

大東關二道溝元寶橋歷數十餘年已損壞不堪行人均感不便若不急爲修理恐生危險當欵項雖云無多尙無着落不得已乃出募捐辦法由該管警察逐戶催收以待催齊即行開工云

拿獲竊賊

小南門裡監獄胡同霍姓家畜雞數隻於十四日早七時被某甲在街捕去被其鄰家瞥見告知霍姓將竊雞賊追獲扭交小南門裡分駐所訊辦云

磚車肇禍

小南關七聖宮東胡同於十三日早八時拉磚車劉姓經過其地因巷狹不便將推平車某甲擠於牆邊一時散手不及被車輪擠傷鮮血直流某甲不讓由項某從中說和該車夫出洋五角作藥資與某甲了事

△撫順▽

馬戲離寨

市場內之馬戲演已多日一般往觀者甚是踴躍得資甚鉅不意於前日正演在杆頂上各項武藝偶因墜下立時摔斃女藝員演騎上藝術又被馬壓壞腿該馬戲班主以此次來寨不幸已極於六日收拾一切往他埠去矣

△安東▽

惡鴇宜懲

本埠後溯溝三等娼窯鴇母劉桂雲賦性狠毒曾買良家女乳名花子現年七歲動即遭忌劉氏時加虐待未悉何時竟將該幼女打死藏屍棚上近被幼女生母聞知來安準備起訴爲女鳴寃云

募兵去安

奉天陸軍十二旅前派募委員佟子珍來安在八道溝口洪昌棧內招兵先後招有二百餘名開往奉天編練玆又招足七十名佟委員五日率隊去安云

△大連▽

創白話報

連埠日本代議士某氏現擬組辦一漢文白話報已向關東廳請求許可一俟伊集院長官回任後核准出版之期大約在六月中旬云

△大石橋▽

好雨知時

本驛入春以來甘霖稀少當此春耕之際一般農人望雨情深昨忽陰雲密佈俟而大雨傾盆約三點鐘許天始放晴一般農人均有喜色莫不謂好雨知時云

△本溪▽

保留區官

本溪警察第三區區官邢海川因匪搶商號被撤遺缺調第一區區官趙星武接充惟邢君在職時與商農各界感情頗洽此次被撤署仍請留任惜新舊區官已經交替未悉縣署能果收回成命否

擊下人票

本溪城廠福興貞商號被搶一節業誌前報該匪等臨去時綁人票二名待贖總甲長孟之安聞信立即帶丁追緝與匪接仗數次五月三日將人票完全擊下匪等不支乃逃竄無踪云

△台安▽

所長晉省

台安縣警察所長張敬先近因各區警士舊有軍衣半多窳破不堪應用該所長於昨十號登車晉省定製軍衣若干以壯觀瞻云

保甲記功

本縣公署日前奉到遼瀋道尹訓令案以台安縣一月份並無匪患發生保甲所長暨區保長等均各記功二次以示獎勵並呈報省長公署備案等情那監督奉令後即轉飭保甲事務所一體知照云

△梨樹▽

河口宜修

去歲省令無論縣鎭道路皆宜修治尹知事奉令後除派員督修外并飭各區積極動工刻下梨邑道路完善惟偏臉城河口要隘陡坡甚大往來馬車御者不善即有覆轍之虞故特誌之甚望好善諸君提倡是擧以便交通云

△涼水河子▽

招撫胡匪

本鎭東迤老龍崗北接小金川山森林密素爲胡匪之巢穴自去歲匪首振安諸天紅等率其羽翼六百餘名盤踞森林一年有餘雖軍警進剿彼衆我寡難獲全勝該匪久有投降意奈未得其門近傳由省派來收撫委員趙子元到柳河縣派遣代表周都者至山裏向匪首振安提議歸降之條約日昨(五月五日)該代表由本鎭返柳報告能否歸順容訪再誌

△伊通▽

隊長盡職

邑屬赫爾蘇鎭保衛二隊分隊長李价人任職以來諸凡認眞對於地方人情甚爲熟悉內外勤務尤加謹愼去冬股匪竄擾該隊長親率隊兵晝夜梭巡不辭勞瘁並澈查戶口以防宵小乘機潛入是以商民安謐雞犬無驚今春地面肅淸正宜整理內政故該隊長對於戒烟禁賭尤亟注意知者咸謂該隊長克盡厥職矣

△依蘭▽

乘船須知

昨有客人謂松花江野鷄輪船甚夥乘客若不謹愼即受其害近有德亨輪船專以販運煙土爲生涯船長護勇及賣飯廚工對於客人不惟苛待且大爲勒索每碗米湯現洋半毛如至站頭停駛不准客人自買食物由哈至依行經七日前有逃荒客人兩日未得飲食似此惡習乘船者可不愼歟

整頓街市

依蘭城裡街道向來高窪不平每當雨水連綿之際道路泥濘往來不便他如背巷住戶傾倒穢汚夏氣蒸騰實屬有碍衛生自傅警亭所長到任以來有鑒於此對於街巷大加整理昨三號曾請縣署實行派員清潔街巷以便交通而重衛生云

△德惠▽

營長晉省

駐防德惠東三省軍第八旅十四團第三營營長任毓麟因有要公事於十日帶領護兵數名由德惠張家灣轉乘哈長小票車赴省

知事交替

署理德惠縣知事鄭慶餘蒞任以來對於商民感情融恰保衛地方不遺餘力去歲匪氛厭境特幸鄭監督親身帶隊嚴防始保無虞現奉省令調署東甯縣知事刻正新舊交替云

△一面坡▽

火警頻仍

本鎭近來屢有火警前四日本站毛子營失愼由馬棚起火竟將兩大洋馬燒斃一西幸經左鄰及警察往救未致燎原亦云幸矣又西小營子村住戶劉某因作炊失愼亦經多人撲滅未致延燒鎭內火警迭出望有管理責者速爲設法補救也可

兇犯被獲

鎭南馬家店西紀家溝前出姦殺命案兇犯潛逃業誌前報玆聞該隊四排楊排長對於此案派人各處明查暗訪久未弋獲不料該犯李友在外又思其家於日前回來探詢官司如何竟被楊排長偵知當即拏獲送往坡街警區轉送烏珠歸案訊辦

剪綹宜防

本鎭人烟稠密五方雜處良莠不齊竟有無賴之徒專以掏摸爲業刻聞某村農人赴街賣粮得大洋五十七元八角行至戲園門首正散戲擁擠之際被小偷將洋竊去俟該農人知錢包不翼而飛祇得頓足捶胸而去云

△六八石▽

募捐保安

海龍縣知事湯執鈞日昨協同徐保甲所長來鎭召集各商號執事假警察第三區開募捐大會謂陸軍開防地方不靖警甲對於地方保護力有不逮實難週密擬募商捐添練預備保甲以期防守而保公安各商均係小本經營實難擔負巨欵者令催辦不能抗違各商戶遂公認納捐二仟六百元以此觀之足徵縣衙勸導有方商民情願將來編練完善保護自然得週地方幸甚故特誌之

保長更換

本鎭保甲第三路一保保長崔玉璞任差數年頗有成績現家務紛繁不暇兼任於本月八日呈請辭職經三路區保長洪子颺召集一保首事人公同推擧五八石百家長劉國淸暫行接充庶免悞要公已於日昨任事呈請公署委任該君在地方素孚衆望對於內部定有一番整頓云

△綏芬河▽

連長陣亡

駐本邑三旅步兵五十五團三營十二連連長許子昌駐防以來保護商民維持地方不遺餘力日前四號親帶護兵二名日兵四名赴附近村庄查道路遇胡匪百數十名匪見兵力單薄開槍圍擊該連長進退兩難一面開槍迎敵一面派護兵一名回連報告排長等即帶兵救援詎至該處見連長並日兵等六人均皆斃命匪已遠颺無踪至八日早拔匪二人縛至該連長枚前梟首致祭以慰幽魂云

自由論壇

◎投稿者注意 本欄歡迎投稿任憑作者對於國事及地方事宜自由發揮意見有所批評然須出諸公正平允如有意詆訐或藉以攻訐各個人者本社一概屏棄並須具眞實姓名於稿尾以杜流弊

▲外國調兵聲 聞外交團決議中國政府對於津浦路劫案如處置不能滿外國人之希望時決取必要之處置已令人不寒而慄乃據各處電訊美國令天津第十五團出動法國業派軍艦赴寧英美法及其他列強對於此次津浦線土匪有組織聯合軍討伐之說種種傳聞市虎杯蛇大有重演第二次八國聯軍之趨勢誰生厲階釀此慘劇？雖泥首以謝國人亦何能贖罪於萬一？

山東匪禍醸自去年春季（前此各屬亦有匪人然有匪者不過幾縣未能瀰漫全省皆係小醜跳梁多者數百少者以十數只嚴飭各縣知事督縣警剿捕之而有餘荏苒不治僅及一年遂發生毀路截車擄掠外人之大劫案近來鬍賊風聲各路之小劫案且幾不絕於耳涓涓不塞將爲江河既滋之蔓必且難圖繼自今誰敢保證各鐵路不再發生第二大劫案中外人士一擧足便有危及生命之虞浸浸然擧全國而人於恐怖時代已不剿匪人將代我剿匪中國不自已珍惜已國民衆之生命財產他國將以愛惜其各國人民之生命之故調來重兵鎭撫各地而中國人且將沾外人之末光以託庇其生命於外人勢力範圍之下從此以後國將不國斷送國命誰負其責？

千餘人劫車之匪非一朝一夕所可嘯聚督軍總不剿匪爲護路起見近鐵路處既有匪蹤有危害路政之可能性當事者豈漫無覺察？一朝爆發釀成重大國際交涉此皆歷年來各軍閥養匪縱匪以官獎匪以兵資匪之總成績軍閥之肉其足食乎？

▲誰爲匪之製造者 吾國現今之爲民患者除內爭之戰禍外厥惟匪亂風聲所播舉國騷然人民受其害者不可勝述吾人涉筆至此不得不聯想及於剿匪之兵矣

夫剿匪之責固在於兵而畏兵之心不存於匪兵恃虛聲匪恐實力東擊西竄永難肅淸甚有兵匪通兵則利用匪爲邀功之券匪即依賴兵爲護身之符貓鼠同眠已成兵匪化是故無省無兵而亦無省無匪也

由此言之兵爲匪之變相匪即兵之縮影也蓋兵退伍則爲匪匪被撫即成兵兵之所學適用於匪故不期然而發生密切之關係矣謂余不信請觀津浦車被劫之事即其一例證也然則誰歟爲匪之製造者明眼人當能辨之矣

▲黨派作用 外交形勢危急政府中人苟稍有責任心宜如何奮勵自勉圖蓋前愆然今之所聞則仍是黨派作用如津派之謀倒閣吳景濂之從中播弄張紹曾之製造空氣其譸張爲幻之情狀絲毫無異於昔似以外界危耗絕無所動於中豈非怪事

又張紹曾託人查辦吳毓麟即有議員提案查辦吳毓麟固不足異然其動機則在爲呂均報仇呂均重乎國家重乎以如此驚天動地之事變國人闕着莫不代爲政府慮外交難應付而政府中人乃有閒情謀報私怨尙何言乎

（浩然）

及糧行市

白小豆 二元〇角〇分
紅小豆 一元九角五分
花小豆 一元九角五分
吉豆 二元五角〇分
合豆 一元八角〇分

稻子 蘇子 [illegible]子 谷子 粳子 [illegible]

秫米 一元二角〇分
糜米 一元五角〇分
稻米 四元五角〇分
勝米 一元八角〇分
江米 四元〇角〇分

金票對小洋 鈔票對小洋 大洋票對小洋 小銀元對小洋 羌帖小票對小洋 [illegible]

五月廿五日限奉換金 寄付 最低 最高 大價 [illegible]

五月廿七日限鈔換金 寄付 最低 最高 大價 [illegible]

行市

天津大洋 哈爾濱 金票 鈔票 [illegible]

天津匯大洋 北京匯大洋 關裡匯小洋 大洋券票匯本省各地不加匯金

東北文化月報 月出一冊 定價三角省城則收奉大洋票大連則收金票一分三分郵票代價不折不扣 分派處 奉天省城鼓樓北奉天紙業公司 商務印書館分館 大東關胡同西頭農奉報局 廣告價目載登卷末

京奉線　四鄭線　吉長線　東清支線　中東線

營業
電裝電械　硬煤烟煤羊毛皮件呢絨　包辦工程
各種機械　五穀雜貨電氣機械器具
株式會社　大倉組

食指動

雖有今昔之別俱在食得美味之兆

◎昔時楚人獻黿于鄭靈公々子宋與子家將見子公之食指動以示子家曰他日我如此必嘗異味云々今時專用味之素調成滋味之菜可就看味之素食指自動味之素聲價既有嘖々之讚食指動亦非無理由

調味精粉

味の素

（味之素）

效用

味之素不論喝吃何菜湯都可以應用凡減省手工與費錢洵爲厨房不可缺之要品

▽各處雜貨舖海味行醬園均有發售就近購取爲盼

赤玉牌葡萄酒

近年中外各食堂呼飲赤玉牌葡萄酒之紳士淑女頗不乏人此亦國民保健上最可慶幸之現象也　赤玉牌葡萄酒即經一般如此之實際的愛用亦現代生活上之一大進步也

癬疹良藥

整膚膏

本藥整膚膏係皮膚科大家山口醫學博士所指導監督用數種之高貴藥配成之者其効用可以根治各種皮膚病症凡購用本藥者莫不稱贊其奇効在皮膚病藥中實占最高威權也同病諸君若早用此種靈藥則可早享天賦之幸福萬勿失此良機

主治効能

○頑癬○疹癬○脚氣足爛○陰囊痒疥○金錢癬○濕疹○牛皮癬○鵝掌風陰毛風○毒蟲咬傷○凍瘡○火傷○刨傷○擦傷○胼胝（生雞眼）○靴傷○酒刺○紡刺○面皰雀斑○汗疹○陰部潰瘍○陰部痒疹○丹毒口疹○頭瘡○糟鼻子○鼻瘡○細瘡○剃刀瘡○胎毒疹○肛門瘡○痔瘡此外皮膚病一切塗貼患處即生効力

發售本處　東京市京橋區新榮町（電話京橋二二〇一番　振替東京一九〇一五番）　仁命堂笹岡壽弘大藥房

發售支處　大阪市北區本庄中野町（電話北四二二三番　振替大阪三二八〇番）　仁命堂笹岡壽弘大藥房

定價　小盒金貳拾錢　中盒金叁拾錢　大盒金五拾錢

代售處

大連浪速通　日本賣藥株式會社
奉天小西關大街　佐藤廣濟堂
長春三笠町　宮崎大藥房
安東縣市場通　一木大藥房
哈爾賓傅家甸　山本大藥房
營口永世街　東瀛大藥房
奉天　井上誠昌堂
大連　井上誠昌堂
營口　回天堂藥房
長春　藤田藥房
尚各地有名藥房均有代售

頂上

山林香皂

No. 345

請購買之時特注意馬牌

△香氣馥郁
△品質優良
△價格低廉
△能使耐久
△販路擴大

行市(日四十)

▲交易所
引値 前場 140.00 後場 140.00

▲信託若若社
近期 遠期 ●開原鈔 [illegible]

▲交易所 ●豆餅
當限 二.0五五 二.0五五
五月限 二.0三 二.0一五
六月限 二.0三 二.0二五
先限 [illegible]

●高粱
當限 二.五七 二.五四
先限 二.七一 二.七一

▲交易所 ●錢鈔
金對小洋 近限 140.00 遠限 140.00
銀對小洋 143.90 144.90

▲三品
七月 四五.九 四三.四
八月 四四.五 四三.六
九月 四四.八 四四.六
先限 四七.0 四四.六

▲現在物
鶏鳥 一三八.00 八.九五
扇面 [illegible]
福助 一四二.00

▲交易所 ▲混保物(百斤建)
五月 六月 七月
大豆 小麥 高粱 包米

先物 金對小洋 銀對小洋 近限 遠限 150.10 150.00

[illegible] 平均 一七度六 高 五度三
最高 二六度八 高 八度〇
最低 七度六 低 〇度五

張揆戀棧竟轉危爲安

▲出面斡旋者却爲馮玉祥▲張英華已內定財政總長

張紹曾乞憐保定。暫得危而復安。其情形已畧見前報。玆聞此次爲張畫策者。仍是李根源。蓋李以此次內閣危機。固在閣員拆台。而馮玉祥之嚴索軍餉欵。亦一莫大之致命傷。故其始擬定呂均去職。以薛篤弼繼任。以爲如此必能得馮氏之歡心。庶可借其力以疏解吳高等。不謂薛力辭不就。即馮之態度。亦不因此而變更。於是知僅向此方面進行。仍不足以奏效。遂復向張獻策。使以幫助進行某問題與保定接洽。但期保意可解。則一切自易應付。不過保之維持與反對。只在暗中默示。絕未肯自露色相。以致失其身分。故從中仍不能不有人爲之出面斡旋。此馮西北邊防督辦之所由來也。聞馮前兩日爲此事頗極調解奔走之勞。吳高等之忽然蒞臨帽兒胡同。列席總理私邸之國務會議。馮實與有大功。特對保果未疏通就緒。則馮亦必不敢爲之出力耳。張既對保表示一切服從。當然必須先有一二事。足以堅保之信用。第一院秘書長擬定張務本。即其以爲保之秘書也。即馮之西北邊防督辦。聞亦保方久有此意。今玆發表。對保對馮。均可討好。所謂一舉而兩得者。財政一席。逐鹿雖多。黎元洪吳景濂均各有其意中之人選。然張既賴保而幸得生存。自不能不以保方之意爲標準。聞已由吳毓麟向張提出張英華。名爲推薦。實即不啻命令的。張之奉行惟謹。自在意中。爲求萬全起見。擬姑作表面上之疏通。且內定先行派署。再交國會同意。(一)因目下各項經費。急于星火。若必待國會同意後。方行就職。則財政負責無人。無以維持現局。(二)因張本人亦欲先行登台。使對於國會經費方面。畧示成績。庶後來較易通過。此項派署命令。擬與劉恩源免職命令同時發表。大約至遲不出今明日便可揭曉也。至劉恩源辭呈。前因公府擱置。未行交院。故外間有謂其並未呈遞者。聞十日院中已覓到原呈。準備批准云。

引起反對者之反動。且吳高等對張忽而非常決裂。忽而又行合作。翻雲覆雨。變幻無常。自顧殊覺愧怍。亦欲稍事迂回。藉掩外間耳目。有此二因。致使冠冕堂皇之閣議。竟變成遮迹掩掩之局。亦可笑之甚已。李根源前此因形勢不佳。欲假母病爲辭。暫行南下。藉覘風色。現時形勢雖稍和緩。然若不實行請假省視。甚恐貽人口實。故復與張熟商。擬俟財長問題解決。大局可保無虞之後。仍行南下。惟假期至多不過一星期。此種掩耳盜鈴。自欺欺人之舉。固亦無俟多假時日爲也。

吳景濂關於內閣之談話

▲並聲明本人不爲政治活動

京訊十日某記者往訪衆議院議長吳景濂。談及內閣情形。吳謂張敬輿爲余(吳自稱)二十年前之老友。去年國會恢復。法統重光。(一)因其熱心國事。(二)因其恢復國會有功。故擁護伊上台組閣。公誼私情。兩方兼顧。當時各方面反對敬輿者甚多。余爲之竭力疏解者。一以酬報恢復國會之偉功。一則認其有解決國事之能力。殊不料張內閣成立以後。措置失當。乃一至於此也。然個人意見。爲保持國會信用。及友誼起見。故屢勸其犧牲劉呂。親君子。遠小人。以免身敗名裂。不料未蒙見聽。近來國會不信任案紛紛提出。余以友誼所在。不忍坐視。曾爲敬輿設想。以爲宜即時退避賢路。自請辭職。則不信任案尚可無形打消。如再戀棧不去。則彈劾案勢必激之成立。於敬輿更無體面。而敬輿未能會意。仍剛愎自用。時至今日。余誠有愛莫能助之感。然敬輿性情乖僻。以致衆叛親離。閣員七零八落。只剩有李印泉一人。此後當不能有如何之發展云云。某記者當問張內閣下臺後。據足下(指吳)意見。以何人組閣爲適當。吳謂我無成見。須以國會大多數意思爲意思。無論何人。總期能在國會通過。好在適當人物甚多。如總統提出。國會通過。余個人無不贊成之理。至外傳余要組閣。實屬絕無此事。余於憲法未成立以前。決不謀政治之活動也。

黎氏極制止最高問題

黎黃陂任期問題。國會各系議員。多數主持。詳爲解釋。勿與約法相左。牽動南北之爭議。黎因左右建議。關於該項運動。應以相當手續。實行抵制。或即制止。預防解釋案。在國會提出時。則改選首座。即在目前。黎被慫恿後。再謀聯任之心。較前尤爲熱烈矣。況府派現欲擴充勢力。已用去若干心血。頗費大宗現欵。鑒於最近之首座問題。國會與某方。一致主張。按照約法。積極改選。若不設法制止。將來必可實現。是以由金某與各政團。竭力聯合。預籌抵制也。黃陂前兩日。與府系健將。亦有此項醞釀。所定進行方針。不外下述之數端。(甲)另組政團。黎因各政團。主持最高運動。最力者。則爲壬戌新民全民漢南寄廬各團體。現經某某兩政客疏通暫緩辦理。各方面。均不謂然。黃陂因政團主持既力。故亦責成與府方接近之樂園適廬頤園。各處議員。容納。其他小政團另組一大政黨。並規定以易某。主持一切。聯絡進行。(乙)府派議員。解釋任期。所持理由。因大總統選舉法規定。民國大總統任期爲五年。第一正式總統。於民國二年就職。至民國五年二月。袁世凱稱帝。其任期經過祇有二年零三個月。黎自五年六月底。依法繼任。至六年六月。張勳復辟。總統任期。即行中斷。嗣馮徐繼任。南北即認爲不合法。其間任期。當歸無效。共計合法總統之任期。祇有三年零三個月。是以截至本年第一任總統任期。既未湊足。改選一節。應即停止。府系議員。行將持此不充足之理由。與前途力爭。(丙)和解方針。因粵戰吃緊。孫文準備北伐。南北將起絕大變化。黎囑府系議員政客。散布此種喧傳。在戰事未終結以前。總統問題不宜解決。俾免因此引起共選之競爭。則南北將無和解之期。主持俟憲法成立。再議該項。綜觀上述之三項。府方抵制最高運動之方法。不爲不妙矣。各系議員。因憲法條文。致生意見。迄今國憲不能成立。實爲國會一大憾事。自最高問題。舊案重提後。府方促制憲法。停選首座。而府系議員。遂多附和。由憲法急進會。首倡此說。並與憲友俱樂部。憲法學會。民憲同志社。糾合討論。速制憲法。且將向日不同意之條文。予之修正。和解省憲意見。以爲促制憲法第一步。且聞各政團。經憲法急進會疏通後。前途已無問題。俟該會開會時。諒可順序進行。不致再成流會。惟護法議員。要求加入。否認變更民八在廣州之憲法議程兩問題。已由益友政學兩系議員。互相調停。諒不致另生糾葛矣。

參院提議查辦曹吳

▲因津浦路刼車事件▲國會議員竟捋虎鬚

▲彭養光亦提質問書

自津浦路刼車案發生後。明令僅將田中玉熊炳琦。交內務陸軍兩部議處。而於帶甲十萬。節制數省之曹吳兩巡閱使。及交通總長吳毓麟等。置而不問。十日參院議員張光煒等。特提出查辦曹錕吳佩孚之議案。衆議院議員彭養光亦提出質問書。玆併錄兩案原文如下。

▲張光煒等之查辦案　近自津浦車大刼案發生。損失國威。牽動外交。爲歷來未有之奇變。政府明令將該省督軍省長交陸軍內務兩部議處。所有發事地點文武官吏。均撤任聽候查辦。本員以爲該地方官吏軍隊。事前毫無覺察。事後復未救護。溺職之罪。自無可辭。惟山東係直魯豫巡閱使曹錕及巡閱副使吳佩孚屬境。既拜兼轄之職。即負共同之責。律以首重從輕之義。斷未有部曲獲罪。反置長官於不問者也。況該兩使軍隊之多。甲於全國。兵勢所及。遠及邊方。自皖奉戰勝。氣愈驕橫。近且對於閩粵川黔。不惜冒窮兵黷武之名。一意振行。欲加剷滅。豈賊在肘腋。轉不能先事預防。坐使滋大。然而轄境之內。竟有此變。則該兩使非形同聾聵。即有意縱容。夫形同聾聵。則國家何貴有此特設駢枝之官。若有意縱容。論刑律亦應施法行自貴之典。乃讀政府明令。僅將督軍田中玉省長熊炳琦及發事地點文武官吏處治。而反置首重之曹錕吳佩孚逍遙法外。釋僭號而責包茅。舍豺狼而問狐狸。失刑弛威。莫此爲甚。本員爲維持政府威信起見。謹依法提出查辦案。應請政府迅將曹錕吳佩孚撤去兼職。一併查辦。以圖善後。而警將來。實爲公便。提出者。張光煒。周澤南。何海濤。張瑞。黃紹侃。梁登瀛。呂志伊。李思端。張世昌。文登瀛。李文治。

▲彭養光等之質問書　爲質問事。竊查津浦北行快車。於本月六日午前二時。行至距離臨城附近。被大股土匪數千。截斷車軌。擄掠行旅。擄去中外乘客三百餘人。肇事以來。外人之責難。日有所聞。倘因此發生重大交涉。國家蒙不可思議之損失。究應何人負責。查此案發生在直魯豫巡閱使曹錕管轄範圍之內。該使如何顧名思義。實行巡閱職權。以維護地方之安寧秩序。乃不負國家倚畀之隆。乃轄境土匪。嘯聚至於數千。且携有新式武器。築堡山頂。憑險頑抗。觀其情形。非得有若干時間之從容預備。不能有此次之暴發。該使一任其伏莽潛滋。毫無覺察。實重負國家設官分職之本意。軍興以來。鐵路收入。每爲各該地方長官截留。以充軍需之用。津浦路與該使有密切關係。竟溺職若是。從可知該使平日對於地方之秩序。行旅之安全。個人之職責。毫無纖微注意。推究此案。田中玉熊炳琦固難辭其責備。若舍曹錕而專責田熊。是謂失刑。曹錕負有督率之責。若曹不自請議處。是謂藐法。交通總長吳毓麟。平日疏於覺察。不能以路警寡弱。飾詞委卸。亦本席認爲政府對於津浦土匪擄路行旅案之措置。殊不足以昭公允。而警將來。謹提出質問。限五日答復。

贛鄂聯防辦法又訊

鄂贛聯防之說。傳之已久。迄未實行。玆聞贛督蔡成勳。以李烈鈞圖擾贛南。態度已漸顯著。爰於月前派員赴鄂。與蕭耀南協商結果。議定聯防之大要。辦法如下。(一)贛以方本仁。鄂以王都慶。爲兩省聯防司令官。(二)贛以文寧。鄂以通城。爲聯防之事務處。(三)大羅小山以東。揷嶺以西。由贛軍負責。蔡阜以北禪台山以南。由鄂軍負責。(四)凡非正式軍隊。或係土匪。一經入境。無論兩方。均須隨時剿辦。但必互相通知以利聯絡。(五)軍用物品。遇有緊要時間。得由交換借用。勿得另生意見。致礙聯防。(六)將聯防情形。報明中央。以備核考云。

馮軍增兵一師

▲已到南苑者五千人

前次保定會議。決定馮軍添招新兵一師。趕緊操練。以備因防京畿。騰出舊軍。預備勦匪。馮氏赴保參列會議回京。即派出招兵委員。四出招兵。現在已到南苑者。有五千餘人。其餘正在運送中云。

中山電助駐滬海軍

海軍領袖　林建章得孫中山來電云。海軍林司令鑒。佳電遲至昨午始達。郎誦週環。欣慰無量。以孫此時全國兵士。皆如在滬海軍袍澤。其將領皆如執事者。則和平統一盛業。不難指揮立定。年來國事蜩螗。雖由於一二軍閥之憑藉武力。恣行搏噬。實由於多數軍人。昧厥衛國保民之天職。甘爲盤據所利用。而供無主義之犧牲。尊論一語破的。讀之令人快慰。方今和平統一已爲全國人心所嚮向。少數冥頑之徒。乃必背道而馳。於川閩粵諸省。均已屢試其技。野心未遂。而吾民顚沛流離之苦。已增至不忍見聞矣。文迭次宣言。標明主旨。凡贊助和平統一者皆吾友。反抗和平統一者皆吾仇。如執事之明達。與在滬海軍之澈悟。文當竭其棉薄。相與戮力同心。共紓國難。南來海軍諸將士。亦極表同情。幸望前途。以竟全功。臨電欽遲。至深企禱。孫文陽印。

孫文將設總統府

上海電　廣東重要位置均經更動。已如前報所載。舊交通系與孫文之接近。將與孫政治的地位。與以良好之影響。此爲一般人所觀測。而此次要路之並動。又可視爲以此新傾向爲樞軸之孫文另開生面策。孫之左右。謂孫現得廣東及香港中國商人之同情。此可視爲英國對孫態度業爲變化。而民黨趣意漸爲天下所諒解之左證也。至統一方策。謂孫當在廣東組織總統府。但似尚未有何等具體的計畫云。

蘇齊調兵何爲

▲寧垣豈亦有隱患耶

據交通界消息。陸軍第六師二十一團駐蘇州徐州。近因蘇督飭路局備軍將該團調駐南京。所屬礮兵連前一同調省。其向駐碭山之步兵一營。已先期調徐集合一同運省。二十一團防區係由第三混成旅第一團前往填駐。已由省乘津浦車前往云。

疆吏索餉與財部應付

▲寧方電報之紛紛

▲馬福祥索欠餉(銜略)陸軍第五混成旅部及步兵兩團寧夏新軍兵餉。積欠累累。發放無期。迫不得已。前曾派本區財政廳長吳本植等面陳困難情形。並具呈請撥第五混成團餉二十萬元。寧夏新軍餉一十萬元。以資軍需。迄今未奉賜復。福祥日督促軍。防剿未息。冬衣夏服。欵餉堆積。久已控補無法。應付俱窮。如不速予籌撥。急加救濟。後患何可勝言。福祥不足惜。如地方何。如大局何。用再專電切懇。務祈大部俯鑒。俯念窮邊瘠苦。准將該團及新軍歷年欠餉。提前由花定收稅局悉數指撥。以救燃眉。而定軍心。臨電屏營。無任待命。馬福祥蒸。

▲呂調元提關稅　皖呂強提蕪關加額稅欵。中央於蒸日覆電力爭文。云。呂省長鑒。蕪關加額稅欵。備還公債基金。關係國家信用甚鉅。前於冬電請爲免提在案。玆據蕪關監督馬振憲江電稱。省委硬向銀行已提一千元。乞再迅電呂省長妥商等情。查此項加額稅欵。爲數有限。在皖省另行設法籌措。似尚不難。總稅務司對於此事。既屢有違言。似未便以區區之欵。失信外人。當此財政困難。端賴內外相維。應請俯念事關公債。仍予飭照撥還。以維信用。(下畧)

▲齊燮元請印花　中央致齊燮元電云。齊督軍鑒。請領印花稅票五十萬元一節。現已如數照發。交由貴督駐京辦公處長閻純培具領。除另文咨達外。希即查照檢收。電復備案。

▲財政部爭稅欵　財部昨致蚌埠馬督理鳳陽關監督電云。安武新軍月餉。前經核定由鳳陽關稅。月撥二萬六千元。中央專款及煙酒五成解部項下。各月撥一萬五千元。印花稅月撥二千三百三十三元三角三分三厘在案。現在該軍業已遣散。前項各欵。應即停撥。由廳關局悉數報解。以重庫帑。財政部蒸。

浙盧口中之閩浙形勢

▲閩省局部之紛亂｜浙省設防之意旨

有某省代表奉派赴浙。謁盧督辦。交換時局意見。某君已來京。據言盧氏對於時局紛糾狀況。極爲痛心。某君詢以閩省消息。盧謂北方所傳閩中開戰之說。完全不確。泉州方面。曾有何成濬圍攻高義之舉。純係局部問題。現已解決。王永泉部楊化昭旅在。涵江方面與自治軍曾有衝突。後已聲明誤會。退兵二十里。不過閩省軍隊。過於複雜。終多可慮。浙閩接壤邊境。治安亟須維持。近來因於各處防務。妥爲佈置。從前李厚基陳炯明許崇智部於作戰時。均有竄入浙境此皆非有相當之軍隊守衛。不能固守邊圉。處處爲以今日之時局。與浙省之地位。均不能不力籌防範。以副浙人愛好和平之公義。其他皆非所願聞也云云。

漢陽兵工廠槍彈已罄

漢口快信。自洛吳主張武力統一。黷武窮兵。戰端紛啓。數月以來。致令漢陽兵工廠關於槍彈一節。加工鼓鑄。亦供給不暇。頃孝川遜錫等使陳遐齡以川戰緊急。致電洛吳。請將前次由陸軍部撥存兵工廠之槍彈若干。並要求格外接濟快槍若干枝。子彈數萬粒。速運川邊。以便應用。吳使接電後。即電飭兵工廠照數發給。該工廠以每日開槍彈各處分配不敷。材料來源。運輸莫及。乃電復洛吳。略謂餉彈早已告罄。匪特此次之數。無從設法。即前次所存者。亦久已爲他方面所撥去云云。

顧維鈞確於日內就職

▲因臨城刼案交涉之緊迫
▲因保洛與各方面之催促

顧維鈞自派署外長以來。態度頗覺消極。且宣言非正式由國會通過。決不就職。早誌各報。頃據外交界消息。近日臨城刼案發生。已釀成國際交涉。外交團對於我國外部負責無人。尤多所非難。加以保洛兩方。近來對於顧氏。亦頗以青年外交家重視之。亟欲其就職以應付外交上各種難題。曾有電致中央。請其轉達顧氏。勸其先就署職。而在黃陂張揆以及國會各政團中。亦均有促顧就職之表示。因之顧氏態度已有轉變允從之傾向。聞外交部某要人口述。顧氏或即於三數日內宣告就職。以副各方敦促之雅意。而便應付外交之變態云。

政府答復國會財政計畫

國會議員駱繼漢等。前曾對政府提出財政上之質問。玆聞國務院已咨復國會。其咨文如下。國務院爲咨復事。前奉大總統發交貴院咨送議員駱繼漢等。對於政府最近三大財政計畫。提出質問書一件。請答復等因。當經函詢財政部去後。玆准函復條列如左。(一)關於設立整理內外債委員會一節。查政府此次在國務院設立整理內外債委員會。係專爲籌畫各項無抵押內外債之整理方法。及清算此項債務之結欠數目。並無羅致英美法日各國債權者爲會員之事。(二)關於增印流通券一節。查本部增印流通券一百萬元。係經國務會議議決。以鹽餘担保。專交借欵抵押品之用。前經本部提出五十萬元。向裕華銀行抵押借欵。旋聞此項流通券有少數發現於市面。當即派員往該行澈查。據該行經理聲稱。上項流通券五十萬元。本行現在僅存二十五萬元。經轉押裕民等銀行。聞裕民有售賣情事。已去函詢問等語。本部以上項借欵。既由該行承辦。所有押品。自應由該行負責保存。除將該行未經轉押之二十五萬元暫行提回外。其餘轉押售去之券。即責成該行剋日收回。以符原案。而昭愼重。至原質問書所云買空賣空。打二折交欵各節。本部查無其事。(三)關於創設中央特殊銀行一節。查本部並無此項計畫。等因前來。相應咨復貴院查照。此咨衆議院。國務總理張紹曾。

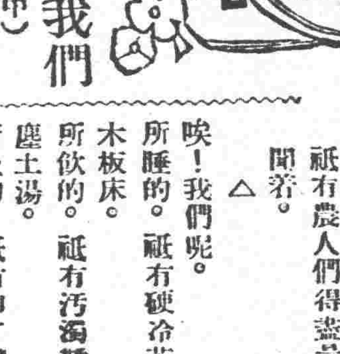

◇薄福的我們

(執中)

△

秋田中被褥似的嫩綠裏。
祇有田螺們得安靜地睡眠着。
湖水邊搖籃似的枝頭上。
祇有小鳥們得自由地坐息着。
草叢間清潔的甘露。
祇有青蛙們得現成地飲吸着。
田畔間馥郁的香氣。
祇有農人們得盡量地嗅聞着。

△

唉！我們呢。
所睡的。祇有硬冷若鐵的木板床。
所飲的。祇有汚濁難口的塵土湯。
所坐的。祇有印了臀部生痛的板椅。
所聞的。祇有使人鼻肢濃臭的炭氣……

……一九二三。四。二五。日馬湖……

◇我的故鄉

(大白)

我底故鄉在哪里？—
我是生長於夢中的。
夢是我底故鄉呵！

△

我底故鄉在哪里？—
我是從『未來』旅行到此的。
『未來』是俄底故鄉呵！

△

人人都有故鄉。
漂流的我。
似乎也得創造出一個故鄉來。

△

夢是創造的。
『未來』是創造的。
我把我底故鄉建築在哪里了。

△

誰把我驅逐於夢以外呢？
誰把我驅逐於『未來』以前呢？
在現在的清醒中漂流的我呵！

……一九二三。五。七。在紹興……

◇春光

(周世劍)

△

柳哥哥披着綠衣。
桃妹妹抹着紅粉。
他們遊戲在一堆。
笑向路邊的人說。
『我們又來了！』

△

和風吹綠了滿地的野草。
粉蝶兒儘在園中胡鬧。
他們都是春光寵愛的小寶貝。

△

甜蜜地睡在春之懷抱！
偶然一陣春風。
把春光吹在流水上打滾。
春光愛着流水的輕瑩。
笑迷迷地和伊接吻！

……一九二三。五。一〇。在南京東大……

◇進行曲

(石樵)

在無窮的無窮的長路的一端。
我們躑躅着躑躅着往前。
何嘗往前。
終在一點！
朋友。我們回去罷！
眞的回身。
却又看見無窮的長路。在我們底後面。
朋友。我們還是躑躅着往前！

……一九二三。四。二八。……

實業欄

◎振與外蒙鑛務之意見

外蒙鑛產饒富自俄人攫得金鑛後遂以其餘力經營煤鐵英美日本近亦垂涎蒙之金鑛思有以染指蓋以歐戰之後俄國內亂未已蒙人唯唯聽命實天與吾國以良好機會以收復外蒙種種已失之權利及今不圖後悔無及臚陳辦法如左

(一)依據合同以收回金鑛或賡續與之合辦查外蒙鑛產最有經營之價值者厥惟金鑛故俄人與前清訂立合同時即思有以壟斷之然其性質雖係官督商辦其名義則係與吾國合辦清時金鑛督辦原係庫倫辦事大員兼充總辦應受督辦指揮自外蒙自治後金鑛辦法名曰悉按照前清所訂合同辦理實則對於彼有利益者無不遵守對於我有利益者則概不履行恰克圖會議之際郵電鐵路均有提出會議惟金鑛一端則未一語涉及遂令合辦之金鑛利權盡落於俄人之手殊堪痛惜今則總辦仍屬俄人蒙人於各鑛置兼辦官一人謂爲兼辦實則無所事事俄人復誘以微利一切遂聽其所指揮今日之金鑛已無異俄人之私產故若欲履行前清合同則金鑛督辦當然屬我今乘俄人頻年喪亂不暇南顧吾國若能依據合同以與俄人交涉賡續與之合辦或完全收回自辦似屬不難即不然以利害曉諭蒙人自蒙官府間接收回亦無不可此爲今日適當之良機不容稍緩也若必須俟合同滿期再行想法吾恐數年之後事過境遷金鑛永無收回之希望矣

(二)由官商集資速行興辦煤鑛查外蒙杭愛山以樹木繁盛居民燃料猶有所取給(庫)倫東六十餘里實帶地方及北部庫恰間森林極多內地人在該處米柴爲生者以萬計庫倫日用以及冬日爐火燃料皆仰給之爲救至巨徒因無煤炭可代薪柴竟致棟樑之材亦用以供爐火之用若漠南則地處沙漠鹽鹻童禿燃料缺乏土人均拾糞以爲燃料極形困苦故今日開辦蒙古之鑛務權其緩急則當以煤爲先一可以捐除蒙地燃料之困難一可以減少樹木之砍伐一可以便駐兵而固邊防現庫倫附近毛都沁及烏得兩地均有煤鑛發現苟能實心提倡開辦則將來漠南燃料之缺乏當爲之稍紓且烏得地處內外之咽喉商賈必經之要道欲控制外蒙非駐重兵於此不可舉辦開採實一舉兩得亦今日切要之圖也至開辦之道非託諸空言所能奏其功效且人民可與樂成難與慮始須先由政府籌欵興辦以資提倡俟有成效再行招集商股庫倫殷實商家頗多苟能提倡而利導之則招集商股尙屬易事

(三)振頓蒙古鹽鹻以興利源查蒙古天然產之最豐富者鹽鹻當首屈一指現純係蒙人經營鹽業尙見發達鹻業則因外人造鹻輸入日增日形蕭索若能悉按照前清辦法概歸專賣整頓而統一之其爲利誠至溥也

(四)速宜添設鑛務技術員以採勘未開之鑛查外蒙鑛業除俄人經營外餘均無所聞蒙人既混混沌沌專事遊牧不事生產華人之處蒙疆者亦祇知經營農商業至於鑛業一端多漠然視之推厥原因則由於蒙人知識淺陋迷信風木太深情慨性成僑居華商素乏技術上知識政府又未嘗加以提倡以致富商大賈雖欲經營而無從前俄人於庫倫領事署內則有實業委員之設置外蒙除圖車兩盟外他若三音諾顏札薩克圖及烏梁海科布多等處各種鑛產亦屬極多徒因未經專門之踏勘其鑛產之埋藏是否豐富是否有可開辦之價值均不得知鑛業一項無從着手興辦也

◎中行十一年份業務之概況(續)

▲粵行及所屬　香港商務較前兩年更爲減色內部風潮時起海員罷工相持二閱月之久兼之粵局擾攘人心不寧在港各銀行無不受絕大之影響港行因市面金融均無良好現象營業難期發展且未敢積極進行幸經營國外滙兌成積尚佳頗增信譽廣州商務依舊冷淡廣行官廳舊欠雖積極設法催收而粵省敗政未能整理政局又時有變遷故本年尚未收回因各項業務仍難進行汕頭因海員罷工及風災影響市面較往年減色幸南洋華工滙欵來汕者全年不下三四千萬之鉅經濟深資調劑市面賴以安寧汕行存欵滙欵兩項較上年均增惟放欵値多事之秋未敢貪做綜計粵屬本年純益共五萬三千三百三十六元二角八分

▲浙行及所屬　杭垣近年以來金融事業大都趨於正軌自春至夏當茶繭絲綢登場銀洋旺用之際忽遭北方戰事遂受影響秋間風水爲災波及五十餘縣各業停滯自在意中然市面不見恐慌實以根本尚固兼有浙行維持於其間勢借幣廠鑄本及壬戌災金爲數甚鉅故金融得免枯竭浙行業務亦有進步仍以厚集定力徐圖發展爲目的寧波上半年因滬甬二處交易所發生危險本地專營投機業之公司銀行均隨之停滯市面受此打擊頓呈杌楻之象甬行營業審愼未受影響秋間風雨爲災業務亦稍減色紹興本年銀根較緊市拆交較上年略重各業無甚起色惟錢業略勝嘉興春夏之間各業較之往年更爲清淡秋後復遭霪雨收成大歉金融界無可進行湖州市面視絲綢業爲消長絲市初因補空盤開價較高繼則步跌綢業以原料昂貴(未完)

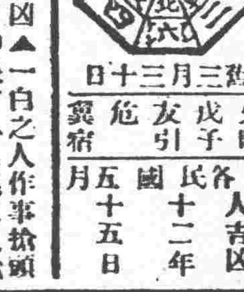

舊三月三十日
火曜　戊子　友引　危　翼宿
各人吉凶　民國十二年五月十五日

本日之吉凶▲一白之人作事抬頭易招損失之日坤艮吉▲二黑之人欲進而反易退之日旅行移轉等因北坤吉▲三碧之人盛運之日入學賀號轉居金業皆吉巽艮吉▲四綠之人以慈愛心對人幸福自至之日西巽吉▲五黃之人總有不半不快決不可出諸口巽東乾吉▲六白之人諸事有趣且收成意外加多之日東乾坤吉▲七赤之人萬事順利進展之日但午後須注意東乾吉▲八白之人心以爲十分有望而竟不成之日巽坤乾吉▲九紫之人勞而無功之日與其進莫如守爲安全艮東吉

衛生保健

之第一要件 實為常保胃腸健康

懷中 清心丹 要藥

東京日本橋元大坂町 高木與兵衛 振替東京四六八

効能

凡過酒過食嘔吐下痢瘴氣等症宜用本藥以進消化人如常用此藥可以豫防水傷食傷及其他時疫俾得口中清潔心氣爽快發香清楚掃除疲勞

主成分

健胃劑 固腸劑 殺菌劑 興奮劑 清涼劑

其實ノ現 常用清心丹即可

定價

袋入 金拾錢 金廿錢 金五拾錢

德用箱入 金壹圓 金參圓 金五圓

ニッケル箱附 金參拾錢

代理店 大連市浪速通日本賣藥會社各地藥店均有代售

珞玲香皂

啓者敝號創設工廠多年精製各種香皂久為中外國各界所贊許今又詳加研究費盡多年腦力創製珞玲家庭香皂一種純用精美極高無比之材料尤不惜重資聘請西洋化學專家化驗而造成滑細潤膚能治多年粉刺涵刺雀瘢等疾用之日久不但有益於衛生且能增容顏之艷麗誠潤膚美容之良品也其味氣芳香更能耐入延長故用者無不稱揚絕非他種香皂所能比擬者也望諸君速購一式方知言之不謬也

請用家庭最高良品

珞玲香皂環球知道
味氣馥芳人人稱妙
滑細潤膚能治雀瘢
原質精美日日倡稍
用錢不多受益非小
如蒙光顧價值公道
各界速購歡迎企禱

總批發處 奉天 廣昌源謹啓

各埠洋廣雜貨店均有代售

洋灰、地磚、洋灰瓦、洋灰管、

奉天窯業會社代理店 石井洋行

注意製造會社＝代理店價值一樣

奉天小西關 各樣煤炭一概俱全 南滿公司 電話日五二六番 中國五一六番

淋

淋濁一症在男子發於尿道在女子發於子宮此症緣因或由娼妓之傳染或感受風寒或房勞過度得病之由而不同由倘日久失治諸病生爲無藥房現由歐西購到淋病新藥奏效如神名日殺菌止淋丸專能殺菌解毒請淋去濁無論何種淋症均能立效輕者一星期全愈重者兩星期除根誠篤世界獨一治淋之聖藥也定價一日量六粒奉票小洋五角每盒一星期量四十二粒小洋三元外埠函購加郵費三角○外埠代售處安東財神廟街永祥泰哈爾濱道外北大街公和利吉林前魚行大街雙發公長春三馬路新華齋營口老爺閣西東順昌大連西岡子大聚永錦縣南街興華石印局鐵嶺西門禪新華書局遼陽天鉦成岫岩福慶廣叢平元興福開泉驛全盛永鄭家屯物彩德四平街鐵道東春生厚海城明盛福法庫西街林勝己本溪寶泰隆千金寨西鄉順增莊河德棊豐公主嶺河南街長記○○奉天大西關上頭英美大藥房啓

日立牌 高級電働機

品質優良 價格低廉

奉天 中華電機商會

淀町七番地 修理工場

各種電機机修理

清血解毒 喜肥力

凡人之生長皆賴乎血液之、流而血液之週流乃所以健康肢體舒展氣管之關要也故血液稍有虧損體質因之衰弱敵染力繼之而減少外毒遂乘虛而入即醫書所謂血勝毒則敗之血敗毒則勝之實斯也然毒性不一毒實各異論毒之最烈者莫甚於花柳毒也輕則害及理終身重則傳遺後嗣設治之不善即有性命之虞凱輯氏兄弟大醫生洞覩斯情實難袖手故採選上等清血解毒藥材經專門化學葯劑師提取精液毫無雜質藥性溫和而不猛效力宏富而不燥為達和者易於飲服實係清血藥中之一大王也凱輯氏兄弟大醫生聖藥喜肥力係清血解毒無上之佳品此藥功能清理血液洗除週身之濕毒及諸種潰瘡使病者添置白血球增加敵染力發達筋肉活潑血液專能滅逐穢質使毒循序而出不遺根基凡服此藥者定能同離病域而登壽世非虛語也 凱輯氏兄弟大醫生內服清血解毒喜肥力

主治 清血解毒 除濕化瘤 皮膚瘢點 梅毒痂瘡 骨節疼痛

瘰症潰瘡 喉鼻腫亂 升頂歸後 梅性疥瘡 瘰癧脚氣 毒性結

核 軟硬疔症 血分不清虧氣虧血 男婦各種 虛勞及婦女花

柳梅毒症或毒性滑孕 或因毒閉經或梅毒化胎 或子脂作潰或

毒串終身不育赤白帶下 信水差前差後或終日淋漓不止 以及

脫落毛髮 頑毒痔瘡 喉痛音啞 毒染耳聾目潰 或梅毒入骨

一經服用百毒俱消 血液立清元氣恢復 其身體繼之而壯設無

病之預防 或疑似之毒症及直接傳染間接傳染 均可服用 故

西人每以凱輯氏兄弟大醫生聖藥喜肥力均贊為血清誠哉斯言也

設無處購買請將欵寄至駐華總發行哈爾濱道外泰華西藥商行立即奉上不致有誤價目每瓶大洋一元五角每打十五元

中華代理店

北京北 祥大藥房　北京中 英大藥房　北京老 德記藥房　北京中 西大藥房　通州 公順成　天津 上池館　天津河 春大藥房　天津 老志記　唐山 鈺順祥　唐山樂 安大藥房　秦王島 永織昌　山海關 公和祥　山海關 廣復興　烟台 福興堂　烟台 生生堂　旅順 仙芝堂　旅順 大德堂　金州 志義藥局　金州 康德記書局

海林站 會榮福　奉天日站 恒濟堂　奉天北市場 恒濟堂　天中西 大藥房　奉天 和勝泉　奉天 裕慶德　奉天 大吉祥　奉天 萬生堂　奉天 同利生　公主嶺 三合公　四平街 天德堂　開源 德祥厚　遼陽 義和堂　營口中 西大藥房　營口義 興成餘記　營口 洪春堂　營口 天和義　千金寨 德泰興

本溪縣 春和盛　安東 大生東　安東 福興堂　鳳凰城 大德生　蓋平 春義　大石橋 聚和祥　海城 德增福　大連西崗 廣生堂　大西崗 天和藥房　大連 華泰藥房　大連 華西藥房　[illegible] 盛發祥　橫道河子 天合堂　熊岳 彩泰興　瓦房店 永泰升　滿帮子 廣生堂　錦縣 福陞永　吉敦 寶升堂

吉林 瑞發祥　吉林 育生堂　吉林 順義堂　吉林 天益堂　吉林 世德堂　下九台 世德堂　長春 世一堂　長春 天和堂　長春城裡 同德堂　長春 天育堂　長春 萬育恒　長春 三馬路 中西藥房　長春頭 滿萬發堂　張家窩 德泰增　雙城縣 義合長　雙城縣 世昌增　阿城縣 世一堂

阿城縣 世昌永　江省 泰華西藥商行　一面坡 德和鈺　昂昂溪 育升瑞　安達站 萬春堂　安達站 同仁堂　滿州里 德茂盛　呼蘭縣 錦和彩　呼蘭縣 復合堂　綏化縣 和發福　綏化縣 聚德西　富克錦 永生藥房　富克錦 廣和發　加木斯 大德堂　通河縣 同發興　西集廠 同發德　西集廠 工藥店　甜草崗 百新來春

巴彥縣 同發廣　巴彥縣 信記書局　海倫 天豐恒　海倫 久逢長　拜泉 華昌照相館　拜泉 英美煙公司　望奎 芬新藥房　蘭西 中西藥房　豐樂鎮 通樂成　大來縣 生脂房　海拉爾 衛洪生堂　寧安縣 永興堂　寧安縣 振生堂　寧安縣 萬生堂

東三省官銀號總號廣告

啓者本號發行之大洋匯兌劵准在奉天省城吉林長春哈爾濱北京天津烟台七處照按本號規定數目逐日懸牌市價作匯上海規銀並准免費匯兌凡有持本匯兌劵到後列通匯地點本總分各號按票匯辦法匯兌本劵者無論欵數鉅細一概不取匯費惟電匯手續不同須隨時商酌恐未週知特此廣告

計開通匯地點 ▲奉天省 省城 安東 鳳城 莊河 撫順 本溪 寬甸 興京 西豐 東豐 海龍 山城鎮 通化 桓仁 臨江 輝南 柳河 新民 新立屯 彰武 法庫 黑山 盤山 錦縣 錦西 北鎮 興城 綏中 義縣 康平 台安 海城 蓋平 遼陽 營口 岫巖 復縣 遼中 鐵嶺 開原 公主嶺 梨樹 昌圖 八面城 通遼鎮 洮南 遼源 灤縣 [illegible]城鎮 ▲吉林省 省城 長春 哈爾濱 双城 ▲黑龍江省 巴彥 綏化 ▲直隸省 山海關 留守營 昌黎 樂亭 ▲山東省 烟台 龍口 黃縣 ▲熱河特別區

▲北京 天津 上海（以上三處通匯銀兩現洋不匯奉票）

本號附設倉庫營業廣告

本號為便利商業工業通融資金起見兼辦貨物抵押放欵利息格外公道並於大西關建築倉庫收存貨品一切規則不及備載如承惠顧請臨本號面洽可也

本號營業股 中國日本電話三三六號三〇八番 倉庫 中國電話一一七八號

赤玉葡萄酒

味之素 森永糖菓 麒麟麥酒

滿洲總經理 奉天西塔 小杉洋行

假山販賣包木庭園辦工程植 奉樂園 奉天松島町十六番地 電話一、一一八番

牛心臺無煙煤 奉天西塔 三有公司 電話日四三三番 中一二〇〇番

三井洋行

奉天大西關

吉田醫院

內科外科一般診療 日站江之島町一四 電話三二七番

國中一路平順福祿駢臻

國路福係泰昌公司所發明消化新劑消化不良者服之則消化力轉弱為強無病者服之消化力益加旺盛 定價二角半 五角 一元三角

虔製本舖 泰昌製藥公司

各處均有代售

特約店 安東縣 井上誠昌堂　鐵嶺 平記大藥房　營口 東瀛大藥房　漢口 若林洋行　青島 井上誠昌堂　北京 信昌大藥房　奉天 井上誠昌堂　長春 藤田大藥房　大連 小林大藥房　南京 丸三大藥房　濟南 文明公司　奉天 佐藤廣濟堂　哈爾賓 井上折平藥房　漢口 思明堂書藥房　上海 東亞公司　天津 金山大藥房

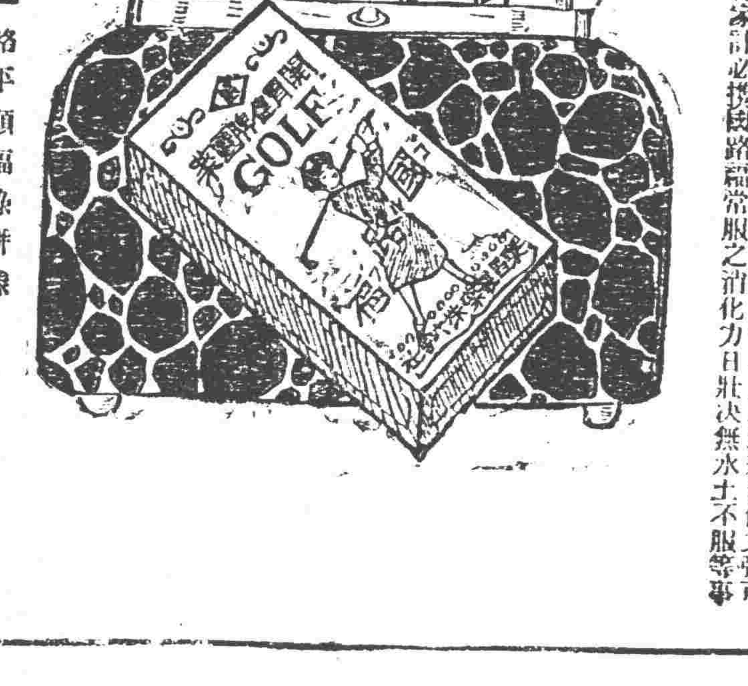

五彩石印 十五色套版 美人月份牌奉送

凡購和合藥水補血補腦新藥後天血胃腸新劑國路福之內無論何品半打以上者於特約店奉送美人大月份牌一張不取分文期以一月為限逾時恕不再送

旅行與國路福

吾國幅員廣袤氣候飲食在在不同故旅行家時有水土不服之虞而窮鄉僻壤又乏良醫識者若之考水土不服之症實由消化不良所致若消化力強可保無虞故為旅行家計必攜國路福常服之消化力日壯決無水土不服等事從茲安然旅行

○火車 滿鐵

△往北車　△往南車　大連旅順間　安奉　朝鮮線（日本時刻）